S. PAULO E O DINHEIRO ALHEIO

Publicámos, hontem, na integra, a exposição que o illustre secretario das Finanças de Minas acaba de fazer ao presidente Antonio Carlos, sobre a retenção abusiva de dinheiros das contribuições mineiras que o governo paulista teima em guardar, não restituindo a seu legitimo dono. O que ha de grave na exposição alludida, é que, em materia tão delicada, ella desmente e rectifica, insistentemente, asseverações feitas de má fé pelo sr. Salles Junior, visando illudir o publico sobre a impontualidade escandalosa do governo paulista.

No encontro de contas entre Minas e São Paulo, assegurou o governo paulista que, feitas as contas até 31 de dezembro de 1928, este devia áquelle a quantia de 1.586:391$783. E' falso. O balancete foi feito entre as contas paulistas de 3 trimestres e as mineiras de todo o anno de 1928. Se a comparação tivesse sido feita nos doze mezes de 1928, das arrecadações feitas por Minas e São Paulo, aquella parcella se teria elevado immediatamente ao dobro do seu valor.

O mais grave, porém, é que o sr. José Bernardino assevera que, recebido a 10 de janeiro, pelo sr. Salles Junior, este reconheceu, incontinenti, que a divida paulista montava a .... 4.085:982$777 e prometteu que, no dia 13, esse dinheiro estaria recolhido ao Banco Commercial, á ordem do governo de Minas. No dia 13, porém, sem negar a divida já constatada, o sr. Salles Junior, confessando a penuria do Thesouro paulista, propoz fazer a restituição do deposito em prestações de 500 contos mensaes.

Recusado esse negocio de turco, o sr. Salles Junior recorreu a uma escandalosa desculpa de máo pagador, allegando que precisaria de um credito orçamentario para fazer a inevitavel restituição. Ora, nem só a devolução do deposito não se enquadra na verba ordinaria do orçamento paulista que se refere a outra materia, como jámais nos 17 annos anteriores de funccionamento do accordo foi necessario abrir credito para restituir simples deposito de dinheiro alheio. Evidentemente, o governo paulista gastou o dinheiro que não era seu e não tem recursos para fazer, agora, a restituição a que está obrigado.

Mas não ficaram por ahi as tristes e vergonhosas mentiras do governo paulista. Assegurou o sr. Salles Junior que só havia apurado no credito de Minas ...... 1.586:391$783; de facto, estão perfeitamente apurados, provenientes de guias caducas da taxa ouro, em 1928, e de guias aproveitadas de agosto a dezembro de 1929, mais 2.711:058$934, sempre a favor do governo de Minas.

O sr. Salles Junior sabe muitissimo bem que o governo paulista deve o total apurado de 4.295:450$717 e quando asseverou que essa divida era apenas de 1.586:391$783, estava mentindo, muito deliberadamente, tentando desfazer a escandalosa impressão que produziu a recusa de São Paulo, de restituir um deposito confiado á sua guarda.

O sr. Salles Junior obtemperou mais no seu relatorio feito ao sr. Julio Prestes, que, pelo systema do accordo fiscal em execução, São Paulo, em certas épocas do anno, fazia adeantamentos á ar recadação mineira.

O sr. Salles Junior esqueceu-se de dizer que tambem em outras épocas Minas fez adeantamentos ao erario paulista e que muitissimo mais importantes que essas fluctuações compensadas do recolhimento de taxas e impostos, são o deposito sem juros, nem móra, por largo tempo, do dinheiro de Minas, no Thesouro de São Paulo e mais ainda, a differença do imposto paulista sobre o de Minas, em beneficio daquelle que é de 9 °|° e 5 francos, emquanto o deste fica em 7 °|° e 3 francos. Só nessa parcella o contribuinte mineiro entrega ao erario paulista alguns milhares de contos annualmente.

Mas o aspecto verdadeiramente escandaloso desse caso, é a falta de moralidade que demonstraram os homens do governo paulista nelle envolvidos. O sr. Salles Junior não nos parecia capaz de mentir e sophisticar tão desembaraçadamente para não restituir um dinheiro que não pertence ao seu Estado, e elle quer reter á força, nas suas arcas. O sr. Julio Prestes, com toda a falta de vergonha, obteve da generosidade do sr. Antonio Carlos uma moratoria. Vae tapear com as delongas do pedido de credito até que surja um emprestimozinho, ficando, então, nos casos de restituir o dinheiro sonegado. Se houvesse policia nesta terra, a solução do caso seria outra. Infelizmente, não ha...

J. E. DE MACEDO SOARES

A ASSISTENCIA MUNICIPAL, ENTREGUE AOS CUIDADOS DE UM EMINENTE PROFISSIONAL

Dr. Macedo Costallat

Hoje, ás 16 horas, será empossado no cargo de director geral de Assistencia Municipal o illustre dr. Augusto de Macedo Costallat, figura de grande destaque no nosso meio scientifico, onde goza de geral admiração, não só pelo seu saber, como tambem pelos seus dotes de coração.

A nomeação do dr. Augusto de Macedo Costallat foi recebida por todos com viva satisfação, pois ninguem mais á altura para substituir o dr. Adalberto Ferreira, de quem ha muitos annos era amigo, tendo trabalhado sempre juntos, quer na Assistencia Municipal, quer em consultorio particular.

O dr. Costallat é o mais antigo funccionario daquella repartição, tendo sempre desempenhado com grande brilho e profunda dedicação os differentes cargos confiados á sua competencia, sendo que o ultimo foi o de director technico interino.

O dr. Costallat foi durante muitos annos o chefe do posto central de Assistencia.

A escolha de um profissional da competencia e cultura do dr. Augusto de Macedo Costallat, para dirigir uma repartição de importancia da nossa Assistencia Municipal, por certo ha de ser acolhida com satisfação não só pelo meio clinico da nossa metropole, como tambem pelos funccionarios daquella importante repartição de Assistencia Municipal, pela certeza de que cargo de tão relevante responsabilidade se encontra entregue á capacidade technica e profissional de um illustre facultativo.

Diario Carioca

Director : J. E. DE MACEDO SOARES

Anno III — Numero 472 | Rio de Janeiro, Quarta-feira, 5 de Fevereiro de 1930 | Numero avulso 100 réis

UM NOVO PROCESSO DE VENDAS A PREGÃO

Os leilões phantasticos de fazendas e a burla da legislação vigente

Estende-se pela cidade afóra um novo processo de vender, engodando o publico, explorando a boa fé dos que passam.

Ha pela cidade um grupo organizado de antigos vendedores a prestações, que vêm explorando, abusiva e illegalmente, por meio de "trucs" grosseiros, o systema de vender mercadorias sob forma de leilões.

Esses cavalheiros têm alugados armazens, de preferencia na rua Marechal Floriano, na rua de São José e em outros muitos pontos, e para elles levam os retalhos de fazendas que compram a resto de barato nas fabricas ou nos negocios de maior vulto, colchas, lenções e tudo mais quanto tendo soffrido avaria póde ser adquirido mais barato, é vendido sem que se vejam com facilidade os defeitos.

Organizado o armazem, esses senhores vão a um leiloeiro determinado, que lhes cobra 50$000 por dia e este lhes fornece um impresso de leilão, que é pendurado na porta do tal armazem.

Assim, o viandante descuidado que por ali passa, pensa que, de facto, se trata de um leilão, de uma casa que vae acabar, que venderá todo o stock por qualquer preço, e ao ver, lá dentro, um individuo a apregoar as mercadorias, pensa que se trata do leiloeiro ou do seu preposto.

Aspecto de uma venda a pregão

ENTRETANTO TUDO E' TRUC

Nem tudo aquillo se vende no mesmo dia. Ha, ali, os abridores do "lance", os "moscas", que se incumbem de levar o "lance" até o inicio do preço de custo e que fazem de "ponteiro", quando encontram algum "otario" interessado em algum objecto.

Se o objecto alcança preço compensador, elles entregam, senão o "mosca" arremata e a tapeação se faz.

E', como se vê, um processo pouco licito de negociar, além de que redunda em prejuizo do commercio honesto, do commercio que paga impostos.

TUDO ILLEGAL E ABSURDO

Além de se tratar de um plano para illaquear a boa fé dos incautos e para vendas irregulares, trata-se de um meio illegal de prejudicar o commercio organizado.

A legislação vigente que regula os leilões diz que, estes só podem ser feitos por leiloeiros publicos ou por seus prepostos.

Diz mais que cada leiloeiro só póde ter um preposto que precisa ser brasileiro e estar devidamente registrado como tal, que só um ou outro poderão actuar nos leilões. Entretanto ha diariamente cerca de 20 desses leilões e os individuos que apregoam as mercadorias não só não são leiloeiros, ou prepostos de leiloeiros como nem ao menos sabem falar o portuguez.

O leiloeiro, que concede esses editaes que estão affixados, serve-se do seu nome para consentir que com elle se explore a credulidade publica e incorre nas penas da lei.

E com isso ficam ainda prejudicados os cofres municipaes que, por essa fórma deixam de cobrar o que é de direito e que é a "venda de mercadorias a pregão", que é o que de facto se faz e nunca um leilão.

Ainda hontem passavamos pela rua Marechal Floriano e ahi vimos que se realizavam, ao mesmo tempo, e em duas casas differentes leilões patrocinados pelo mesmo leiloeiro publico.

O NILO

O leiloeiro Nilo, por exemplo, tinha um cartaz na porta do n. 145 da rua Larga, annunciando leilão para ás 11 horas. Eram 16 horas e lá estava o mesmo individuo estrangeiro, trepado no balcão a berrar como um louco. Pouco adeante havia um placard do mesmo leiloeiro dependurado na porta do predio n. 135, annunciando leilão para ás 10 horas. Eram tambem 16 e lá estava outro polaco a se esguelar.

Ahi está. Os leilões são annunciados para determinada hora e, na verdade, duram o dia inteiro.

A CAMINHO DA MISERIA

A demonstração esmagadora da triste situação a que chegamos

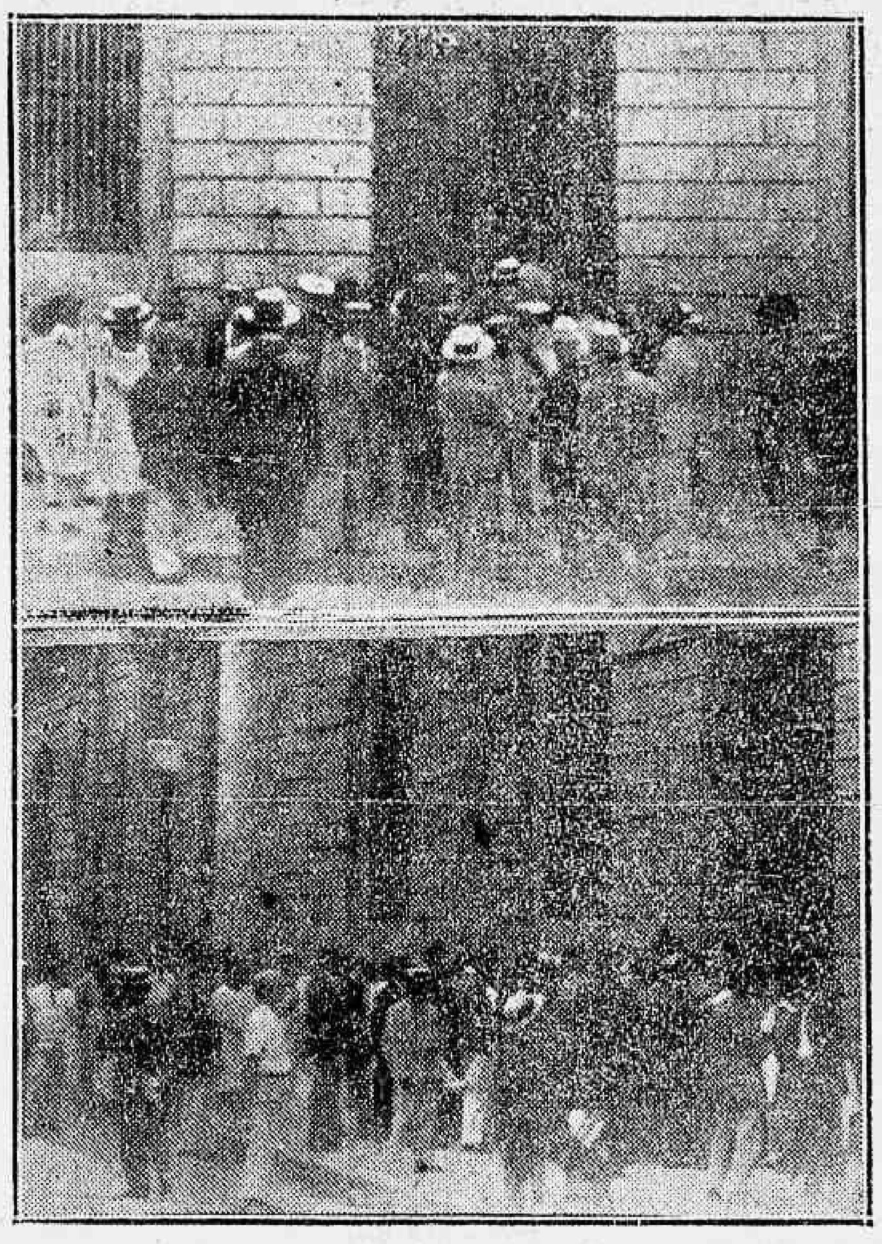

Em cima: — O povo entrando, aos empurrões, para a Caixa Economica. Em baixo: — Uma multidão de interessados, á porta da mesma Caixa, esperando a hora de abertura

O sr. presidente da Republica póde bem jactar-se de ter escangalhado financeiramente o paiz de um modo nunca visto. Tudo está arrebentado. O que não está fallido, está para fallir. Todas as forças vivas do paiz estão esfalfadas, estão exhaustas. A lavoura está anniquilada por completo, havendo por toda parte o exodo dos trabalhadores.

A industria desorganizou-se e falliu. As fabricas estão quasi todas fechadas e, as que ainda não fecharam, estão para isso. Os operarios ahi estão morrendo á fome.

O commercio e o que se vê: diariamente, casas que fazem concordatas, firmas que arrebentam, dando formidaveis prejuizos.

As proprias fontes de renda official estão quasi que anniquiladas. O exemplo mais frisante é a Alfandega desta capital, cuja arrecadação vae baixando e já attingiu a 200:000$000 diarios. O povo está na miseria. De um lado, a falta de trabalho, do outro, o preço excessivo dos generos de consumo, do outro, as difficuldades de moradia e por cima de tudo isso as estupidas exigencias da Saude Publica e da Prefeitura.

E o governo continúa esbanjando e para esbanjar elle só conhece um recurso: augmentar anno a anno os impostos, e ainda se quererá dizer que não ha crise; e tudo isso é a intriga da opposição. Entretanto, as casas de penhores estão abarrotadas de tudo — até chapéos e sapatos usados. Empenha-se tudo. E o que ninguem poderá negar, o que ninguem contestará, é a documentação positiva que apanhámos hontem pela manhã, na porta da Caixa Economica. A noss

(Continúa na 2ª pag.)

O NOVO SENADOR BAHIANO

O sr. João Mangabeira escolhido unanimemente pelos seus coestaduanos

O sr. João Mangabeira acaba de de ser alvo de uma rara homenagem, no nosso mesquinho meio politico. Indicado o seu nome pelo partido situacionista, o candidato liberal-democrata sr. Antonio Moniz, em reunião do directorio do seu partido, renunciou a indicação, declarando-se satisfeito com a escolha do illustre bahiano feita pelo partido adverso, concluindo por pedir aos seus amigos e correligionarios que homologassem sua decisão. O directorio liberal-democrata conformou-se com a attitude do sr. Antonio Moniz e por decisão unanime resolveu não combater o nome do sr. João Mangabeira, cujos meritos e serviços todos reconheceram, ficando candidato unico á senatoria pela Bahia.

A homenagem que o sr. João Mangabeira recebeu não foi de amigos da vespera, de adversarios disfarçados, nem de inimigos eventuaes. Surgindo na politica do seu Estado no governo do sr. José Marcellino, o sr. João Mangabeira foi desde a primeira hora e é até hoje adversario decidido e franco do partido democrata chefiado pelo sr. J. J. Seabra, que acaba de lhe prestar a significativa homenagem.

A cultura politica e a aprimorada educação do sr. João Mangabeira permittiram-lhe conservar sempre uma linha intransigente mas impessoal nos seus combates politicos, não se deixando arrastar ás aggressões pessoaes, não criando por isso desafeições irremediaveis. Por outro lado a larga intelligencia primorosamente cultivada do politico bahiano lhe assegurou o respeito, a admiração e o enthusiasmo de seus conterraneos, a cujo legitimo orgulho não póde ser insensivel o brilho que o sr. João

Sr. João Mangabeira

Mangabeira empresta á representação federal da Bahia.

Espirito liberal, esse sim, realmente educado na escola do grande Ruy, o sr. João Mangabeira será no Senado, por força da propria superioridade, uma figura extreme da subordinação á estupidez da politica reinante.

Noticias chegadas da Bahia informam que é muito grave o estado de saude do governador Victal Soares

BAHIA, 4—(Do Correspondente) — O estado de saude do sr. Vital Soares continua a ser muito grave, inspirando serios receios no circulo de seus amigos.

O governador da Bahia foi victima, ha dias, de um insulto apopletico, ficando hemiplegio, privado da fala, estando com o cerebro grandemente compromettido.

A noticia de uma infecção alimentar, primeiro posta em circulação, destinava-se a cobrir a gravidade do accidente, cujas consequencias politicas não são previsiveis.

Os seus medicos assistentes, doutores Prado Valladares e Jary Fróes, pediram, no sabbado transacto, urgente conferencia medica com os professores Antonio Borja, João Pondé e Francisco Cardoso.

Essa conferencia teve logar ás 11 horas da noite á cabeceira do enfermo. O estado de saude do sr. Vital Soares ha muito preoccupava os seus amigos. O governador parecia atacado de amollecimento cerebral, dormindo constantemente, mesmo nos logares mais imprevistos, monstrando-se lerdo e indifferente ao trabalho mais do que de costume. O derrame cerebral não causou, pois, maior surpresa, s e n d o esperada, cada dia, a irrupção de uma molestia grave.

O vice-presidente do Estado é o senador estadual Frederico Costa, que conta, hoje, 78 annos de edade. Esse politico, que tudo deve, situação politica e fortuna particular, ao sr. J. J. Seabra, parece, neste momento, mais inclinado para a facção Mangabeira do que para qualquer outra da politica bahiana. Se por infelicidade o sr. Vital Soares não puder resistir a seus padecimentos, é certo que os verdadeiros defuntos da politica bahiana serão os manos Calmons, filhos, genros, sobrinhos, demais parentes e amigos.

VARÃO MINEIRO

Coincidindo com a luta levantada em torno da successão federal, pela obstinação impatriotica do presidente da Republica, a successão mineira, que, via de regra, só indirectamente interessa ao resto do paiz, desta vez despertou uma viva curiosidade em todo o Brasil, porque os pescadores de aguas turvas acharam que tinha chegado o momento de tirarem o seu naco.

Puzeram-se elles, pois, a campo, armados de quanta arma desleal encontraram. Candidato houve que percorreu toda a escala dos processos escusos, desde a felonia e a traição, até ás fanfarronadas e a intimidação...

A commissão executiva do P. R. M., porém, sentindo a gravidade da situação, decorrente da coincidencia das lutas e da falta de escrupulos, notoria, de muitos dos elementos interessados, resolveu, apenas com dois votos em contrario (um, do primeiro interessado, e, outro, de um satellite seu) indicar alguem que fosse, na sua altiva modestia, a expressão da boa média moral de Minas. Esse alguem deveria ser propriamente e, antes de tudo, um **Varão Mineiro**, no sentido do **Vir**, romano; não era necessario ser um homem de genio, um monstro, uma excepção, mas, simplesmente, um bom mineiro, o melhor mineiro possivel — um daquelles productos que a raça guarda em reserva, para os dias de adversidade.

Nessas condições, havia dois homens naturalmente indicados: os srs. Wenceslão Braz e Olegario Maciel. Ambos elles estavam acima das mesquinhas competições. O primeiro, sr. Wenceslão Braz, já occupou todas as posições a que um homem publico póde aspirar: seu desencanto, pois, da politica, e dos seus processos, não deve ser pequeno.

Talvez por isso mesmo, o grande mineiro recusa, obstinadamente, todas as posições que lhe são offerecidas. Recolhido á paz de sua risonha e pequenina cidade, vive o sr. Wenceslão Braz uma vida de patriarcha, cercado do respeito e da estima dos seus concidadãos. Esse astro politico, voluntariamente submergido por detrás das montanhas da sua terra, só nos momentos graves apparece no cartaz da publicidade, para assistir, com o conselho da sua experiencia, a sua terra e a sua gente. Tudo nelle — o fundo, a fórma, o tom, o gosto, a hereditariedade, vem de velha estirpe mineira.

O sr. Olegario Maciel, como o sr. Wenceslão Braz, é um mineiro de tempera antiga: e todo o seu encanto está nessa qualidade. Apesar de não ser mais muito moço, o sr. Maciel é homem forte, physica, moral e mentalmente. As rugas que lhe trabalham o rosto são feitas da finura e da malicia bonacheirosas que formam o substractum da raça. No seu olhar, direito como as estradas romanas, fulgura a caracteristica lealdade daquelles homens de um só rosto e de um só parecer, que os mineiros estimam saber no governo da sua terra.

Ao sr. Olegario Maciel competirá completar a obra do sr. Antonio Carlos, no governo de Minas. A Alliança Liberal — qualquer que seja o desfecho da luta em que estamos empenhados — poderá estar certa de que, na presidencia de Minas, depois do sr. Antonio Carlos, estará um homem tão firme, tão sereno e tão tranquillamente decidido quanto o grande Andrada.

E isto é uma tranquillidade, não só para a Alliança Liberal, como para o Brasil.

No seu numero de hontem, "O Paiz" estampa o seguinte telegramma do sr. Arthur Bernardes:

"Vosso editorial de hontem, intitulado "Intervenção", está exigindo, de minha parte, um esclarecimento, que me apresso a formular.

A phrase do meu recente discurso de Bello Horizonte não é a que me attribue aquelle editorial, quando diz:

"Intervenções nos Estados seriam os funeraes da Republica".

Proferir esta phrase, pura e simplesmente, seria desconhecer o preceito constitucional que rége a materia.

Nem foi ella por mim enunciada, nem, isoladamente, póde ser considerada a de que me servi no meu discurso.

Propalando adversarios do P. R. M. neste Estado ser coisa assentada a intervenção em Minas, ostensiva ou dissimuladamente, sob o pretexto de captura de insubmissos, a ella se referiu um dos oradores que me saudaram em nome do povo.

A essa allusão respondi affirmando ser grave injustiça nos dirigentes do paiz attribuir-lhes semelhante proposito, porque seria inedita na Republica uma intervenção assim, "nas vesperas de um pleito, por causa do pleito e para favorecer a determinado candidato nesse pleito"; que o governo que a realizasse nos faria assistir aos funeraes da Republica.

Ha, como se vê, profunda divergencia de fórma e de pensamento entre a phrase que figura no vosso editorial e a que, realmente, eu enunciei.

Pedindo a fineza de publicar, antecipo agradecimentos. Cordiaes saudações. — Arthur Bernardes".

Commentando o telegramma do illustre ex-presidente da Republica, e tentando mascarar a pouca probidade na citação adulterada que fez, o orgão que obedece á orientação do venerando economista e escriptor, sr. Say, ainda uma vez contraria a verdade. Não é exacto que não tenha sido "O Paiz" quem attribuiu ao sr. Arthur Bernardes uma phrase que elle não pronunciou, nem poderia ter pronunciado.

No dia immediato áquelle em que o orgão officioso do sr. Washington Luis teceu os commentarios a que o sr. Arthur Bernardes allude, em torno do discurso de Bello Horizonte, eu tive opportunidade de escrever, destas mesmas columnas, o seguinte:

"Desta vez, o sr. Arthur Bernardes é ponto central, em torno do qual giram os commentarios e argumentos do articulista. O sr. Bernardes teve, no entender de "O Paiz", o desacôo de, em discurso em Bello Horizonte, profligar, vehementemente, os propositos intervencionistas do governo. Disse o ex-presidente da Republica que, juntamente com a intervenção federal em Minas, nós assistiriamos aos funeraes da Republica e, mais ainda, que, na hypothese absurda do governo faccioso chegar aos extremos propalados, cada mineiro tinha o dever de se transmutar em soldado e, cada soldado, em heroe, na defesa do solo sagrado.

Fazendo ainda (et pour cause), algumas barretadas ao sr. Arthur Bernardes, "O Paiz" diverge do seu ponto de vista, achando, sibyllinamente, que as intervenções (no plural), não são, nem pódem ser, os funeraes da Republica".

Ora, como se vê, eu chamava já a attenção para a ligeireza com que o venerando sr. Say, ou alguem por elle, escamoteava a verdade, citando em falso. Mas o facto em si, não tem a menor importancia, porque ninguem dá mais credito ao que dizem as folhas officiaes ou officiosas, as quaes, até hoje, negam a existencia da crise do café, dos estremecimentos nervosos do cambio e de tudo mais que entra até pelos olhos apagados dos cégos.

Do artigo de hoje, de "O Paiz", muita coisa teria ainda que respigar, se a intervenção federal em Minas não fosse já lebre corrida.

Mas, como se trata de lebre corrida, mais que corrida, esfollada até, não paga a pena gastar cêra com tão máo defunto...

VIRGILIO DE MELLO FRANCO

UM INSULTO Á SOBERANIA POPULAR

Os escriptorios eleitoraes por onde andou o livro 14

O JUIZ ELEITORAL PRETENDE FAZER MAIS DOIS MIL ELEITORES POR CONTA DO AUTOMOVEL

A nossa reportagem causou, como era de esperar, o maior successo em todas as rodas. Os detalhes que publicámos foram de tal ordem que não houve como desmentil-os. As nossas denuncias estão de pé. O juiz eleitoral, em troco de um automovel que ganhou de presente dos cabos eleitoraes, permittiu uma série de irregularidades bastante para tornar nullo o alistamento.

Apontamos todos elles e acharam os proprios accusados que o melhor era calar. E é mesmo, porque a nossa documentação ainda não acabou. Faltam muitos cartuchos...

O celebre livro 14, que interessadamente pedimos ao sr. Octavio Kelly que mandasse apprehender, e examinar, que não podia sair do cartorio, que andou de escriptorio em escriptorio, que se destina a receber as assignaturas de cada eleitor inscripto, mas que tem paginas e paginas assignadas de alto a baixo com a mesma letra, com a mesma tinta e pelo mesmo individuo, esteve nos seguintes logares:

Escriptorio politico do sr. Edson Amaral, rua General Camara 85.

Escriptorio politico do sr. Flavio da Silveira, travessa do Ouvidor.

Escriptorio politico do sr. Jurandyr Pires Ferreira, travessa do Ouvidor.

Esse livro foi levado á casa do sr. Henrique Dodsworth, que não se conformando com isso, mandou o escrevente Lemos ir com o livro para o Lloyd Brasileiro.

O escrevente Lemos foi á "Ilha", em Guaratiba, buscar os processos dos senhores Cesario de Mello e Mario Barbosa, processos esses que foram dos ultimos a chegar.

BLOCO FERROVIARIO DO SENHOR MARIO CABRAL

Uma ignominia que o integro senhor Octavio Kelly saberá impugnar

Não ha mais expressões que cheguem ou que sejam capazes de traduzir fielmente a desfaçatez com que pretendem ainda agir os que se conluiram para menoscabar a soberania popular.

O sr. Julio Preste, por intermedio de seus amigos, dos que pretendem vel-o eleito, certo da derrota que o espera, appellou para a fraude. Nós mostramos os elementos dessa fraude, o modo por que foi feito esse alistamento, que não resiste ao menor exame.

Mas não contentes com tudo isso, com essa fraude vergonhosa, ainda pretendem illaquear a boa fé do integro sr. Octavio Kelly, fazendo passar por verdadeiro um alistamento falso, falsissimo, fóra do praso.

O FACTO

O sr. Mario Cabral e outros tentaram fazer um alistamento de cerca de dois mil individuos, alistamento esse que teve de ser indeferido por falta de documentos essenciaes. Ficaram, pois, esses dois mil homens sem ser eleitores. Encerrado que foi o alistamento eleitoral, todos acreditaram que tivesse tudo concluido, que o pessoal do senhor Julio Prestes se contentasse com tudo quanto fez. Entretanto assim não succedeu. E o sr. Mario Cabral, á ultima hora, entrou com certidões da E. F. Rio d'Ouro e esses 2.000 processos foram conclusos ao juiz.

Nestas condições, apesar de já estar fechado o alistamento de se terem até distribuido os eleitores pelas diversas secções, pretende o sr. Teixeira de Mello, por imposição dos que lhe deram o automovel, remetter essa relação ao sr. Kelly.

Mas, o sr. Octavio Kelly, que tem um passado que é bem uma garantia do presente, saberá repellir á altura da affronta.

Esse facto, altamente significativo, é bem uma prova eloquente dos propositos em que se encontra essa gente de vencer "custe o que custar", haja o que houver.

NA BAHIA

"ESTOU CADA VEZ MAIS SEGURO DA VICTORIA

O deputado Lindolfo Collor recebeu o seguinte telegramma do deputado João Neves da Fontoura:

BAHIA, 3 — A caravana teve grande exito aqui. Todo o Nordeste vibra com surprehendente enthusiasmo. Estou cada vez mais seguro da victoria. Vou percorrer o interior da Bahia, seguindo para ahi no dia dez, a bordo do "Almirante Alexandrino". Affectuoso abraço. — JOÃO NEVES".

As truculencias do governismo goyano

COMO SÃO PERSEGUIDOS OS LIBERAES, NA TERRA DOS CAIADOS

A succursal da "Voz do Povo", de Goyaz, acaba de receber o seguinte telegramma que attesta as innominaveis violencias que o governo goyano está praticando naquelle Estado:

"GOYAZ, 2 — O sr. Pedro Ludovico Teixeira, candidato a deputado federal da opposição foi chamado á chefatura da policia duas vezes, sendo, a ultima, detido durante 3 horas, sem nenhum motivo. O professor José Peclat, ameaçado pela policia. Rolando Guarany, distincto viajante paulista e ardoroso liberal, foi preso hoje e barbaramente espancado por ter escripto artigo assignado contra o senador Ramos Caiado na "Voz do Povo" saido hontem. Governismo pretende excluir mesarios eleitos pela opposição, considerando illegal a formação de mesas perante o juiz Ramos Jubé que é extremado partidario da situação. Saudações. — (a) Loyola, director "Voz do Povo."

Economizae e enriquecei

Para economizar, não são precisos conhecimentos technicos nem é mister possuir capital, **BASTA, APENAS, DECIDIR-SE A COMEÇAR E TER FORÇA DE VONTADE PARA PERSEVERAR.**

A COLLOCAÇÃO DE DINHEIRO E' O COMPLEMENTO DE TODA A ECONOMIA.

A Economia é o principio indispensavel para o exito individual e, tambem a base da riqueza de toda nação tornando-se uma necessidade vital ao seu desenvolvimento e prosperidade.

"LAR BRASILEIRO" com a segurança absoluta e os grandes incentivos que offerece ás inversões, facilita e torna fecunda toda economia.

Para vossas economias offerecemos, 5, 6, 8 e 9 % a. a., segundo o prazo accordado. Pedi informações sobre nossas contas de **Renda Mensal.**

1.336 emprestimos realizados	91.836:530$000
Garantias	148.280:391$483
Capital e Reservas	10.000:000$000
Riqueza tributaria criada para o Estado	170.000:000$000
Depositantes	18.135

«Lar Brasileiro»

ASSOCIAÇÃO DE CREDITO HYPOTHECARIO

RUA DO OUVIDOR, 90 — Edificio Proprio

RIO DE JANEIRO

Caixa Economica do Rio de Janeiro

Os serviços da Caixa Economica do Rio de Janeiro, sobretudo na matriz, acham-se na mais completa anarchia, chegando ao ponto de, pessoas que procuram aquella Caixa para fazer os seus depositos, não poderem, no momento de necessidade, retiral-os.

O empregado a cargo de quem está o reconhecimento das firmas, quando se trata de depositar, facilita tudo, fazendo de prompto e sem maior exame o reconhecimento da firma. Entretanto, quando o mesmo depositante, dias depois, se apresenta para retirar o deposito feito, o funccionario em questão cria as maiores difficuldades para o reconhecimento da mesma firma, que, dias antes, reconhecera.

Perde, portanto, o depositante, horas e horas, perigrinando por todas as mesas de chefes, sub-chefes e demais funccionarios, para finalmente, pedirem-lhe que volte no dia seguinte, e, assim, durante dois e tres dias fica o pobre coitado que ali depositou seu dinheiro, curtindo necessidades, até que lhe déem o que é seu...

Positivamente, faz-se necessaria a intervenção de quem de direito, para terminar com esses e outros abusos, que se vão verificando na Caixa Economica do Rio de Janeiro.

EM SANTA CATHARINA

VIOLENCIAS POLICIAES CONTRA PROCERES DA ALLIANÇA LIBERAL

O deputado Lindolfo Collor recebeu o seguinte telgramma do deputado Vidal Ramos:

.."**FLORIANOPOLIS, 2 — Acaba de ser preso Octaviano Ribeiro, prestigioso presidente do Comité liberal do municipio de Bom Retiro, onde nossa causa empolgou inteiramente o eleitorado sendo essa a unica razão da violencia**

O auto-transporte virou saindo duas pessoas feridas

O auto-transporte n. 3065 dirigido pelo motorista Alonso de tal e de propriedade de Joaquim Alves Branco, ao passar pela rua da America, na esquina da de Rego Barros, virou.

Na queda sairam feridos: Joaquim de Freitas, portuguez, de 35 annos, casado, ajudante de chauffeur, residente á rua Matto Grosso n. 5, que recebeu escoriações e contusões pelo corpo e José Otter, allemão, casado, de 62 annos, empregado no commercio, residente á Avenida Venezuela n. 100, que recebeu fractura do braço esquerdo e contusões generalizadas.

Os feridos foram soccorridos pela Assistencia, recolhendo-se em seguida ás residencias.

A CAMINHO DA MISERIA

(Continuação da 1ª pag.)

objectiva apanhou um flagrante da abertura da Caixa Economica.

Ahi se vê uma massa compacta que vae entrar no casarão onde se amontôa a economia popular. A concorrencia a esse estabelecimento de deposito é fantastica e augmenta dia a dia, constituindo uma verdadeira romaria.

Mas, que irá tanta gente ali fazer? Augmentar o seu patrimonio? Proporcionar meios de maior renda? Que vae então toda essa gente ali fazer?

Essa pobre gente ali vae, premida pelas necessidades, arrancar pouco a pouco, dia a dia, o peculio que economisára em outras épocas. E' um attestado flagrante, inconfundivel da miseria do povo, attestado esse que teria o seu comprobante no formidavel movimento que se verifica, que se constata no Monte do Soccorro. E o mais interessante de tudo isso, apontaram-nos no local.

A nossa objectiva apanhou um senhor de edade avançada, chapéo de chile e que se encontra em primeiro plano. Trata-se do sr. Horacio P. Silva, gerente da Caixa Economica, e que, ao invés de entrar pela porta central, prefere ficar burguezmente misturado com o povo, ouvidos attentos a ouvir o que se diz, o que se fala, o que se pensa, para depois lá dentro, nos guichets, fazer troça com as partes, brincar com a desgraça alheia.

Apanhado por um auto

O empregado da Prefeitura Municipal, Joaquim Tavares, portuguez, casado, de 65 annos, hontem, quando passava pela Avenida Thomé de Souza, foi apanhado por um automovel, recebendo diversos ferimentos pelo corpo e fractura da perna direita.

O fallecimento do ministro Bianchi

A ITALIA PERDE UM DOS SEUS GRANDES HOMENS PUBLICOS

ROMA, 4 — Causou grande pezar em todo o paiz, o fallecimento, hontem, ás 23 horas e 15 minutos, do ministro Michele Bianchi, actual titular da pasta de Obras Publicas, e incontestavelmente a figura de maior prestigio no seio do partido fascista, depois do primeiro ministro Mussolini.

O Partido Fascista, por intermedio do seu secretario geral, sr. Turati, dirigiu uma proclamação a todos os adeptos do fascio, na Italia, fazendo o elogio da vida politica do ministro Bianchi, como uma homenagem á memoria do grande homem publico que a Italia acaba de perder.

O corpo do ministro Michele Bianchi, que se acha exposto na sala principal do palacio do Littorio, séde do Partido Fascista, foi visitado hoje pelo primeiro ministro Mussolini, que se fez acompanhar do sr. De Bono.

O FUTURO GOVERNO DO MEXICO

O GABINETE DO GENERAL ORTIZ RUBIO

Sr. Ortiz Rubio, presidente eleito do Mexico

MEXICO, 4 — Acaba de ser annunciado, em nota official, firmada pelo presidente eleito da Republica, general Ortiz Rubio, o gabinete do futuro governo do paiz.

Ficou assim constituido, o novo ministerio:

Secretario do Interior — Dr. Emilio Portes Gil, actual presidente provisorio; ministro das Relações Exteriores, sr. Genaro Estrada, actualmente em exercicio; ministro do Trabalho, sr. Luis Leon; ministro da Guerra e da Marinha, general Joaquim Amaro; ministro da Industria e do Commercio, general Manoel Perez Treviño, e ministro das Finanças, sr. Luis Montes de Oca.

Os srs. Luis Montes de Oca e general Joaquim Amaro, serão reconduzidos, pois já se encontram na direcção das pastas que irão gerir no futuro governo.

Noticias de fontes autorizadas informam que o sr. José Manoel Ping Casavrano continuará como governador do Districto Federal.

Ainda os automoveis

Na velocidade que levava um automovel, hontem, na rua do Lavradio, atropelou o operario Odorico Rocha dos Santos e em seguida na mesma marcha desappareceu.

O infeliz homem, que recebeu diversos ferimentos pelo corpo e forte commoção cerebral, foi soccorrido pela Assistencia, recolhendo-se em seguida á residencia á rua do Senado n. 5.

O Povo Bahiano integrado na Campanha Liberal

BAHIA, 26 — Foi um ruidoso desmentido a quanto se affirmava, em relação á solidariedade do povo bahiano com os seus governantes, a recepção feita, hoje, á Caravana Liberal. Era impropria a hora da chegada; consagrado o dia, domingo, a repouso ou excursões ao campo. Por outro lado, a exigua demora do "Orania", no porto, impediria que, com o decorrer do tempo, os retardatarios ainda lograssem tomar parte no comicio. Mas o ardor dos bahianos pela causa liberal, e o absoluto divorcio que se operou entre elle e os seus dirigentes, foram bastantes para que, ás 7 horas da manhã, já a multidão se premisse, no Cáes do Porto, aguardando o desembarque da Caravana. Esta, representada pelos srs. Baptista Luzardo, Bruno Lobo, Edgard Schneider, Raul Bittencourt, Paulo Duarte e Agripino Nazareth e acompanhada pelos representantes da imprensa, desceu á terra, em lancha posta á sua disposição pelo Comité Liberal, sendo recebida com acclamações delirantes por grande massa popular.

AGRIPINO NAZARETH (Especial para o "Diario Carioca")

A muito custo, foi conseguido um instante de relativo silencio, para serem ouvidas as palavras de saudação do sr. Cosme de Faria, antigo deputado estadual e figura muito popular na capital bahiana. Falou, em seguida, num rapido mas vehemente discurso, o sr. Lustosa de Aragão, depois do que, sempre por entre acclamações á Alliança, aos seus candidatos, ao sr. J. J. Seabra e membros da Caravana, a multidão rumou á cidade alta, onde deveria ter logar o comicio que, na vespera, fôra convocado para o Cruzeiro de São Francisco.

O Cruzeiro erguido a uns vinte metros do tradicional convento de São Francisco, que encerra, no seu interior, preciosidades de arte religiosa, estava tomado por alguns populares. Chegada a Caravana, cedidos os logares aos componentes da mesma, João Gustavo dos Santos, presidente do Partido Democratico Universitario e ardoroso orador que o Rio e Minas já conhecem, proferiu palavras de saudação aos caravaneiros, falando, em seguida, o universitario Reis. Para aprasentar á multidão o deputado gaucho Raul Bittencourt discursou tambem o cirurgião-dentista e estudante de medicina Arnaldo da Silveira. A esse tempo, os sinos de São Francisco entravam a badalar, fortemente, o que levou muitos populares a protestarem, pois os velhos bronzes impediam que o orador riograndense fizesse o seu discurso. A um dado momento, porem, o deputado Bittencourt exclamou:

— Os sinos tocam, hoje, á tyrannia, mas tocarão, amanhã, á liberdade!

O povo applaudiu essas palavras e foi sempre apoiado que o politico riograndense pronunciou a sua bella oração. Succedeu-o, na tribuna, o sr. Paulo Duarte, representante do Partido Democratico de São Paulo, despertando grande enthusiasmo a sua oração. Fala, depois, num rapido e inflammado discurso, dirigindo-se especialmente aos universitarios, o professor Bruno Lobo. Ao terminar o scientista brasileiro as suas palavras, que foram applaudidissimas, o povo — notadamente operarios e estudantes — entrou a reclamar a palavra de Agripino Nazareth, representante do DIARIO CARIOCA e de "O Combate".

Depois, sob grandes acclamações, falou o deputado Baptista Luzardo, interrompido, a cada trecho, por palmas e vivas, especialmente quando se referiu ás virtudes da mulher bahiana, dirigindo-se ás saccadas que estavam repletas de senhoras e senhoritas.

Após o discurso do sr. Luzardo, a multidão, aos vivas, sob palmas que se faziam ouvir das janellas, deslocou-se para o cáes, seguindo pelo Terreiro, Misericordia, Praça Rio Branco, Rua Chile e Praça Castro Alves, onde nas escadas do monumento ao grande poeta das "Espumas Fluctuantes" falaram os srs. Joel Presidio de Figueiredo, membro do Comité da Alliança Liberal e redactor do "Diario da Bahia", fazendo-se ouvir, mais uma vez, o sr. Cosme de Farias.

Descendo a ladeira da Conceição, o povo acompanhou os caravaneiros ao cáes, onde falou, encerrando a série de discursos, o deputado libertador Edgard Schneider, cuja evocação ao genio de Ruy Barbosa mereceu applausos vivissimos.

Durante todo o trajecto do prestito civico, foi indescriptivel o enthusiasmo popular. Das saccadas, palmas, vivas e flores; dos bondes, dos "omnibus" e automoveis, levantavam-se os passageiros e reuniam as suas vozes á da multidão electrizada.

Foi, pois, magnificamente impressionados e certos de que o povo bahiano considera tambem sua a causa liberal, que os caravaneiros voltaram ao "Orania".

Estará o governo decidido a entravar a exportação do ouro?

Depois que o Banco do Brasil se viu forçado a fazer as primeiras retiradas de ouro da Caixa de Estabilização, o governo, lembrando-se que a funcção precipua da alludida Caixa era vomitar o metal quando fosse preciso, manifestou grande boa vontade e sympathia aos particulares que se apresentavam armados de notas de estabilização, para o troco ouro.

Essa boa vontade só se declarou quaido o proprio governo, ou melhor, o Banco do Brasil, teve que comparecer aos "guichets" da Caixa. Antes disso o funccionario proposto no troco, quando via se approximar um mortal temerario com um pacote de notas manifestando velleidades de transmutal-as em ouro, uivava de odio no antro burocratico, fazia taes esgares e tantas ameaças que o infeliz trocador perdia o appetite e punha-se ao largo.

Mas, quando apparecia na Caixa um destinado (geralmente um dentista) a procura do metal proprio para as grandes obturações, o cerbero do dinheiro forte punha-o em confissão antes de largar o metal.

Queria saber se o "de cujus" era casado ou solteiro, onde morava, o que fazia, que religião professava, etc., etc. etc.

Depois veiu o periodo das sympathias pelos retirantes; agora, porém, parece que vae voltar a terrivel má vontade.

O tio do sr. Washington Luis, que é o director da Caixa, já declarou que não dará á troco senão ouro em barra; isto significa que só se poderá trocar na Caixa metal para exportação em grosso, difficultando-se as pequenas retiradas que tambem são interessantes. Esse processo de só dar á troco tijolos de ouro em logar de moedas, foi adoptado pelo Banco da Inglaterra quando essa poderosa instituição quiz difficultar a exportação do ouro e impedir sua circulação no interio do paiz.

PREVARICADOR O MINISTRO DA GUERRA, GENERAL NESTOR SEZEFREDO DOS PASSOS?

Dois generaes que o accusam desse crime, vão processal-o

PORQUE FOI DEMITTIDO O DR. CLOVIS DUNSHEE DE ABRANCHES, ADVOGADO DA 2ª AUDITORIA DA 1ª CIRCUMSCRIPÇÃO JUDICIARIA MILITAR

A illegalidade do plano de licenciamento de sorteados do general Azevedo Coutinho, commandante da 1.ª Região, decretada pelo Supremo Tribunal Militar, com a concessão de

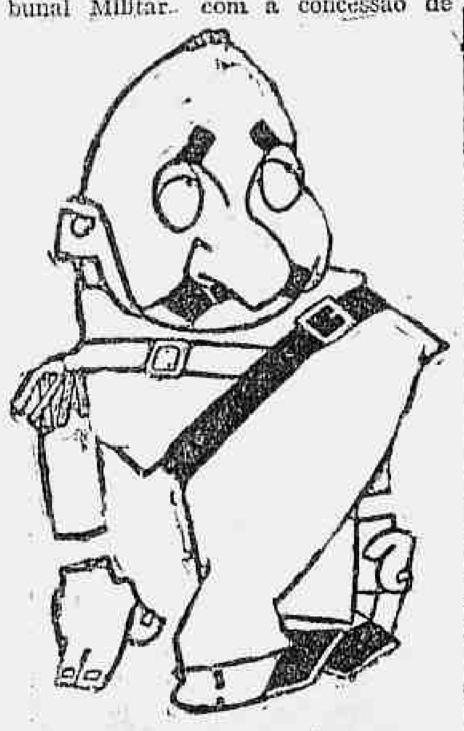

Sr. Ministro da Guerra

innumeros habeas-corpus aos incorporados, retidos na caserna, além do tempo devido, fez com que o governo, furioso contra taes remedios judiciarios, commettesse violencia maior, como foi essa, de demittir, por conveniencia do serviço, o advogado da 2.ª Auditoria da 1.ª Circumscripção Militar, sr. Clovis Dunshee de Abranches.

E' sabido que o sr. Dunshee, nos ultimos dias das sessões do Tribunal, no mez findo, requereu ao respectivo presidente, marechal Caetano de Faria, a convocação de uma sessão extraordinaria daquella Côrte, durante o periodo das suas férias, para julgamento de mais de duzentos pedidos de habeas-corpus de sorteados, que por falta de tempo não podiam ser preparados para entrar nas sessões que ainda restavam de trabalhos.

A petição do sr. Dunshee foi indeferida, conforme já noticiamos.

O que fez esse causidico foi uma coisa perfeitamente legal e muito propria das suas attribuições de advogado militar.

Demais, se os pedidos de habeas-corpus estivessem sujeitos a qualquer impugnação legal, cabia ao procurador geral da Justiça Militar fel-a feita. Isso não praticou o sr. Washington Vaz de Mello, e mesmo que assim procedesse, legalmente, não inhibia um advogado militar de continuar pleiteando para os seus constituintes um remedio judiciario, pela convicção de estarem soffrendo coação.

O commandante da 1.ª Região e o ministro da Guerra, é sabidissimo, estavam furiosos com a concessão dos habeas-corpus que vieram annullar as velleidades politicas governamentaes, de manter até abril um effectivo maior na tropa, que é constituida sómente com os voluntarios e sorteados incorporados para o serviço militar no corrente anno.

Dahi o desejo de represalia contra um qualquer, que tivesse contribuido para o fracasso do plano de licenciamento do commandante da 1ª Região.

A resolução do Tribunal foi unanime. Nenhuma medida poderia ser tomada contra qualquer dos seus membros.

A victima tinha que apparecer. O sr. Dunshee de Abranches requerera uma sessão extraordinaria do Supremo para o julgamento do habeas-corpus. Embora isto não tivesse produzido nenhum damno ao governo, porque a petição foi indeferida, o advogado militar foi demittido.

E' o proprio advogado quem declara ter sido este o motivo immediato da sua demissão.

Outro motivo contribuiu, tambem, para sua demissão, disse ainda o sr. Dunshee ao "Diario da Noite", o qual considerou mediato.

O governo, declarou elle, está sciente que tenho procuração de dois generaes para processar o general Nestor Passos, ministro da Guerra, pelo crime de prevaricações.

A accusação feita contra o ministro da Guerra, como se vê, é gravissima.

O Exercito é que, se já tinha motivos para maldizer o seu dirigente, pela sua falta de operosidade, e perversidade dos seus actos contra os camaradas, agora passa a ter motivo para se considerar enojado, pela morte moral do general Nestor Passos, accusado em publico e ameaçado de ser envolvido em um processo, como prevaricador.

Côrte de Appellação

PEDIRAM FERIAS ELVIRO CARRILHO E SA' PEREIRA QUE FORAM SUBSTITUIDOS PELOS JUIZES MELLO MATTOS E RENATO TAVARES

Pediram férias regulamentares o desembargador Elviro Carrilho, presidente da Camara de Aggravos e o desembargador Sá Pereira.

O presidente da Côrte de Appellação dr. Nabuco de Abreu, mandou conceder as solicitações e nomeou substitutos respectivamente, o juiz da 4.ª Vara Civel sr. Renato de Carvalho Torres e o juiz de Menores sr. Mello Mattos.

Na presidencia da Côrte de Aggravos figurará o desembargador Machado Guimarães, ficando o substituto para preencher o numero dos desembargadores dessa Camara.

CONVOCADA UMA SESSÃO PLENA

O desembargador Nabuco de Abreu convocou uma sessão plena especial para sexta-feira, 7 do corrente, mez, ás 12 horas, afim de serem approvadas as listas de antiguidades dos desembargadores, juizes de direito pretoraes, supplentes e funccionarios conforme publicação do "Diario Official, de 8 do mez proximo findo.

Duello á foice

Na estrada de Guaratiba n. 63, em Jacarépaguá, residem os operarios José Ferreira dos Santos, solteiro, de 25 annos e Antonio da Costa Aguiar, de 22 annos.

Eram bons amigos.

Na madrugada de hontem, os dois sairam armados de foices para fazer linha no matto.

Em caminho desavieram-se e empenharam-se num duello, com as foices que carregavam.

Na luta, José, saiu ferido na região occipito-frontal, face e braço esquerdo e Antonio na região occipito-frontal, braço direito e mão esquerda.

Ambos foram soccorridos pela Assistencia do Meyer, sendo Antonio em estado grave internado no Hospital de Prompto Soccorro.

Á MARGEM DA POLITICA

O GOVERNO EM DESESPERO DE CAUSA — O ELEITORADO AMEAÇADO DE UMA IMPOSIÇÃO INFAMANTE! — OS MARITIMOS, OS FERROVIARIOS, OS HOMENS DO TRABALHO, SABERÃO RESISTIR. — CANDIDATOS AO RECONHECIMENTO... — E' PRECISO VOTAR NOS CANDIDATOS LIBERAES, PORQUE OS CANDIDATOS DO GOVERNO VOTARÃO, INCONDICIONALMENTE, PELO RECONHECIMENTO DOS REPRESENTANTES DAS OLIGARCHIAS. — CANDIDATOS CUJA ATTITUDE INSPIRA A MAIS ABSOLUTA CONFIANÇA

Parece que nem mais o proprio governo nutre illusões quanto ao resultado da proxima eleição presidencial, nesta capital. Na sua maneira elementar de julgar os acontecimentos e os homens, o sr. Washington Luis capacitou-se de que, por meio da compressão e da ameaça, ajudadas da corrupção, seria facil levar os suffragios livres do eleitorado carioca em favor do seu candidato. Cedo, porém, os factos vão demonstrando o seu engano e já agora, receioso de que os proprios eleitores alistados pelas repartições officiaes e pelos politicos que trairam o mandato, votem no seu adversario, cogita de inaugurar, no Districto Federal, o processo infamante de se dar a cedula á bocca da urna! Essa medida, que representa um verdadeiro estado de espirito proximo do desespero, ainda mais estimulará o eleitorado a repellir a imposição que fere, brutalmente, os seus melindres, e que visa tratar homens livres como se fossem escravos.

Diz-se que todas as repartições publicas, como o Lloyd, a Estrada de Ferro, a Policia, a Saude Publica, terão capatazes collocados nas secções, afim de obrigar os respectivos funccionarios a votarem com a cedula official, afim de não se reproduzir o episodio chamado, pittorescamente, "raspado por fóra e barbado por dentro", que celebrizou a eleição Irineu versus Mendes Tavares, na qual o eleitorado, receioso das violencias officiaes, votava com o envelloppe do segundo e a cedula do primeiro.

Se o governo intentar o golpe contra a vontade soberana do eleitorado, soffrerá, estamos certos, a mais rude desillusão. Os bravos maritimos do Lloyd, que não temem as iras do mar; os valentes ferroviarios, que não receiam as intemperies; os empregados da Saude Publica, que affrontam as epidemias; os homens do trabalho, emfim, que vivem do seu esforço honrado, não se sujeitarão á affronta e repellirão o candidato official, suffragando, com mais calor, os candidatos liberaes! Experimente o governo e verá...

Mas não é só o governo que pretende obrigar o eleitorado a receber a cedula na bocca da urna, como faz o sr. Julio Cezario, em Santa Cruz, com os pobres trabalhadores do Matadouro, a quem sujeitam a receber as chapas das suas mãos e das mãos do administrador daquella repartição municipal, afim de não serem demittidos; tambem os demais politicos, que apoiam a candidatura official, ensaiam praticar o mesmo processo, não tanto para defender o candidato presidencial, mas o proprio nome que o eleitorado repelle pela cumplicidade em que se encontram no crime de esmagar a vontade popular.

Certos de que não serão eleitos, procuram obter o maior numero de votos, afim de facilitar o reconhecimento! Por mais inverosimil que pareça, essa é a mentalidade, dominante nos meios em que se prepara a mystificação do pleito de 1.º de março.

Fiados nessa vã esperança, os candidatos ao reconhecimento vão surgindo como cogumellos. Já não é só o sr. Alberico de Moraes que pretende abiscoitar uma cadeira, repetindo a façanha do esbulho do sr. Salles Filho. O sr. Pacheco de Faria, apoiado em Moreira Machado e Mandovani, conta tambem impôr ao Districto a sua eleição... no reconhecimento de poderes. Como se vê, não falta quem queira beneficiar dos fructos da candidatura official... O eleitorado fica, para essa gente, em segundo plano, servindo apenas para homologar o pleito com a sua presença!

Evidentemente, isso não passa de um absurdo inverosimil. Por mais apaixonado que esteja, o sr. Washington Luis, não acreditamos que s. ex. queira conspurcar o seu governo, ordenando o roubo dos mandatos conferidos, nas urnas livres e, por isso, é que se faz mistér que o eleitorado compareça, em massa, suffragando os nomes que, pela sua lealdade e pela sua operosidade, se fizeram dignos da sua representação.

Outro motivo que exige que o eleitorado escolha nomes capazes de cumprir fielmente o seu dever, é a questão do reconhecimento dos futuros presidentes da Republica.

Se, porém, eleitos os candidatos do governo, á Camara e ao Senado, é certo que seus votos incondicionaes serão pelos candidatos officiaes, sejam ou não eleitos, ao passo que os candidatos liberaes, em virtude de seus compromissos com a Nação, só votarão pelos que forem legitimamente eleitos.

E' por isso que pugnamos por nomes como os de Seabra e Salles Filho, cuja attitude inspira a mais absoluta confiança e cujo passado honesto resiste a todas as seducções do poder.

O jardineiro, o cozinheiro, e depois a mulher daquelle, entraram em luta

A contenda começou, primeiro, entre duas mulheres. Depois, entraram em scena os respectivos maridos, sendo um delles auxiliado, na luta, pela "cara-metade".

Joaquim Fernandes Dias, jardineiro, e sua mulher Josephina Fernandes, e Americo Lins da Silva, cozinheiro do Instituto Lafayette, e sua mulher, residem na Tijuca, em uma avenida do beco dos Araujos, n. 48.

Durante a tarde, hontem, entraram a discutir sobre assumptos de somenos importancia, as mulheres de ambos.

Americo, posto ao corrente dos acontecimentos, tomou uma deliberação energica. Foi tomar satisfação ao jardineiro Joaquim Fernandes Dias.

Succedeu o que era de esperar: nenhum dos dois se entendeu e da discussão passaram á luta.

Josephina, que é uma mulherzinha de "cabello na venta", intervindo na luta, entrou tambem em acção, arremessando pedras á cabeça do aggressor de seu marido.

Interveio na luta a praça n. 115, da 1ª Companhia do 4º Batalhão de Infantaria da Policia Militar, que effectuou a prisão dos contendores, apresentando-os ao commissario de serviço, na Delegacia do 17º Districto Policial.

Os feridos receberam curativos no Posto Central da Assistencia, e, sobre o facto, foi instaurado inquerito.

CERA DR. LUSTOSA
Cura a dor de dente em 5 minutos

OS OMNIBUS QUE ENVERGONHAM A CIDADE

AO INVÉS DE MEYER-MONROE DEVERIA SER: MONROE-SAPUCAIA

Um auto-omnibus da Viação Imperio, "enguiçado" em plena avenida Rio Branco

A nossa photographia mostra um flagrante digno de nota: um dos celebres autos da "Viação Imperio", enguiçado em plena avenida Rio Branco, canto da rua São José. Pouco atrás vê-se o auto soccorro da mesma companhia de calhambeques que transforforma, graças ao desleixo da Prefeitura, a principal arteria da cidade em garage.

O trafego está interrompido junto á calçada e todos esperam que o monstruoso auto possa se locomover desse ponto.

Todos conhecem os autos da Viação Imperio que trafegam entre o Monroe e o Meyer. São uma vergonha. Estão todos arrebentados. Sem freios. Con, as machinas a largar os pedaços e a carrocerie immunda. E' o cumulo deixar que carros dessa natureza trafeguem em uma cidade civilizada como a nossa.

Tudo indicava que esses carros, a trafegarem, deveriam fazel-o de Cascadura para cima. Entretanto, elles vêm até á cidade e, mais do que isso, atravessam a avenida Rio Branco, onde enguiçam a cada passo.

A Prefeitura e a Policia deveriam providenciar a respeito, determinando, quanto antes, que esses carros fossem retirados do centro da cidade.

Um desfalque no Banco Hypothecario e Agricola de Minas Geraes

O juiz da 4.ª Vara Criminal recebeu denuncia contra os individuos Helvino Maximo de Oliveira, José Antonio Guedes, empregados de categoria do Banco Hypothecario e Agricola de Minas Geraes, e contra Fernando Teixeira da Costa. Os dois primeiros são accusados de terem deixado de depositar importancias recebidas no desempenho de suas funcções, dando assim um desfalque de 47:699$500 ao referido estabelecimento onde trabalham.

O primeiro accusado desviou a quantia de 29:714$500 e o segundo 17:399$. Quanto ao terceiro, sendo sabedor do facto delictuoso recebeu ainda por cima, a titulo de emprestimo do segundo denunciado, a importancia de réis 2:841$000.

O lamentavel incidente da Camara dos Deputados

ESTA' FALTANDO A PRECATORIA DO DEPUTADO ABELARDO LUZ

O juiz da 1ª Pretoria Criminal recebeu hontem a precatoria do deputado Afranio Peixoto, enviada pelo juiz deprecado da Bahia, e está faltando apenas o depoimento do deputado Abelardo Luz.

A instrucção criminal do processo está terminada, e o juiz Botafogo mandará abrir vista dos mesmos para razões finaes das partes, logo que os mesmos desçam da Côrte, onde foram levados para ser julgado o pedido de "habeas-corpus" que já foi denegado.

Logo que seja publicado o accordão, o advogado de defesa, segundo nos informamos, irá apresentar suas razões ao Supremo Tribunal Federal, que julgará em ultima "ratio" o "habeas-corpus" impetrado.

Caiu do bonde

A viuva Ernestina de Mello, de 75 annos, residente á rua Marquez de Sapucahy, hontem, ao saltar de um bonde na rua de Sant'Anna, caiu, ferindo-se na cabeça e em diversas partes do corpo.

A prisão de dois conhecidos ladrões

Uma turma de investigadores da secção de Vigilancia Geral, da secção do Meyer, prendeu, hontem, durante o dia, na estação de Pavuna, os conhecidos ladrões Antonio dos Santos e Joaquim Ferreira do Nascimento, que vão ser processados por vadiagem.

CARNAVAL
LANÇA PERFUME RODO

SEMPRE A MARCA VICTORIOSA
RODO
PERFUME FINISSIMO E SUAVE

Confetti e Serpentinas
BAZAR VILLAÇA
126 - RUA FREI CANECA - 126

AS FRAUDES NO ALISTAMENTO

Os factos divulgados através da nossa reportagem, occorridos na Vara de Alistamento Eleitoral, assumiram tamanha gravidade que não é possivel admittir que o governo permaneça indifferente, sem que de logo se firme no espirito publico a convicção da sua cumplicidade.

Em épocas normaes, quando o governo alheio ás competições politicas estives se em condições de perceber a gravidade das accusações que pairam sobre o juizo eleitoral, já providencias energicas se teriam feito sentir com o fim de apurar responsabilidades e punir os culpados.

Entretanto, os dias se vão passando, sem que surjam as medidas moralizadoras. Quando se fez a actual reforma eleitoral, o espirito que predominou foi o de confiar não só o processo de votação, mas tambem o do alistamento, á magistratura federal.

Pensava assim o legislador, e avisadamente, que dest'arte, subtraia as manifestações da soberania popular á acção corruptora e compressiva do poder.

Em virtude dessa lei o alistamento do Districto Federal estava distribuido por todos os juizes de direito.

Isso era, ao mesmo tempo, uma garantia para o eleitor que podia escolher uma vara qualquer, quando porventura outras lhe fossem fechadas.

Mas a politicagem que governa o Brasil não se conteve deante das difficuldades que surgiam ás suas conveniencias, e dahi, a reforma que estabeleceu o regimen actual de uma só Vara de Alistamento para todo o Districto Federal.

Ficou, assim, nas mãos de um unico homem, a faculdade de conferir a cidadãos, o direito de votar. Transformando-se a um cargo que devia estar cercado de todas as garantias e de toda a dignidade que envolve os postos da magistratura, numa repartição sujeita aos caprichos do Poder e exposta ás mil tentações que o interesse sóe criar...

Assim explicadas as coisas, comprehende-se, perfeitamente, a extensão das fraudes denunciadas.

O peor, porém, é que ellas continuam. Já se sabe que um funccionario do governo que está arvorado em cabo eleitoral da candidatura official, conseguiu que fossem mandados incluir, como eleitores, alguns milhares de cidadãos, cujos processos foram completados com provas fraudulentas, depois de encerrado o prazo do alistamento!

Só resta que esses cidadãos, no acto de votar, comprehendam que não devem aggravar, ainda mais, a situação em que nos encontramos, levando ás urnas nomes que não mereçam a honra da representação nacional, e nem tão pouco podem governar o Brasil, associando-se, ao contrario, ás correntes populares, na obra de reivindicações dos seus direitos.

AS MAIS SANTAS E DIABOLICAS LIÇÕES DE AMOR DENTRO D'«O HOMEM E O MOMENTO»

A nova da "reprise" d'"O homem e o momento", enchem a cidade das mais justificadas alegrias. E isso porque esse super-film First National, um dos mais deliciosos poemas que a cinematographia já compoz, é sempre novo e tem sempre encantos novos, sendo certo que se o vê e se o revê, sempre e sempre, com prazer immenso. Aliás, é bem explicavel esse prestigio porque não se pode desejar num film, mais qualidades e mais primores do que os que, em abundancia, "O homem e o momento" encerra. Pellicula luxuosa e trabalhada com todos os requintes da arte moderna, não lhe faltam nem a emoção das situações dramaticas nem a subtileza e o encanto das maiores ternuras, derramando-se, em todo o seu movimentado desenrollar, todo esse doce e vago perfume das coisas materiaes que o amor diviniza. E a grande razão do exito sem igual d'"O homem e o momento" repousa, principalmente, no interesse que o seu enredo vem despertando, detalhe a detalhe, scena a scena, parte a parte, num crescendo embriagador que nos transporta nos braços da maior emoção, para o delirio de todas as emoções. Se, logo ao iniciar-se a fita, as imagens vivas e agitadas daquelle mar em bulicio nos prendem os olhos e nos enchem os auvidos do ruido do motor das lanchas a gazolina, na vertigem da carreira mais louca, logo em seguida aquelle avião tombando das alturas e aquella mulher caindo do céo, mais e mais embriagam todos os sentidos da gente! E assim, numa deliciosa e empolgante successão de imagens, "O homem e o momento" se vae desnovellando, sem nunca perder, por um instante, o seu interesse e sem nunca empobrecer, numa unica scena, a belleza fulgurante e extraordinaria dos seus quadros. E, assim, os olhos e o espirito da gente presos ás télas admiraveis e humanas que se animam e se succedem na téla branca — se arrastam empolgados, até ao quadro final, uma apotheose de belleza, de ternura e de amor... E os nossos ouvidos tambem, cheios dessas melodias suaves e brandas, acompanham o poema que, para elles, a partitura musical escreveu, guardando-lhes as notas deliciosas, e os rythmos subtis para não os esquecer mais...

E é precisamente por essa magica fascinação que exerce sobre todos os espiritos — que "O homem e o momento" é uma fita differente de todas, é uma fita cujas scenas e cujas harmonias não se apagarão do pensamento de quantos lhe assistirem o desenrollar, e é por isso mesmo que em "reprise" marcará o mesmo successo da estréa... Segunda-feira o film delicioso de Billie Dove já estará no cartaz do Gloria...

NA VIDA HUMANA HA DANSAS QUE IMPRESSIONAM, MAS, TALVEZ, NENHUMA IMPRESSIONE TANTO COMO "A DANSA DA ROLETA"

Não deixa de haver um certo symbolismo, em parte bem pronunciado, no titulo de "A Dansa da Roleta", que o querido Programma Urania escolheu para o seu proximo film musicado com um magnifico conjunto interpretativo: Henry Edwards, Renée Heribel, Miles Mander e Elga Brink. E esse facto está bem justificado pela admiravel direcção de scena de Georg Jacoby que, em pinceladas de verdadeiro mestre, soube dar-nos uma pellicula de altas sensações sem os arremedos ficticios da arte falsa. Os ambientes criados por esse famoso regisseur são, realmente, estupendos. Os sentimentos humanos, as paixões boas e más, que empolgam a humanidade, ahi estão desenhados com sumptuosa maestria.

Desde o affecto leal, sincero e bem intencionado de um pobre esculptor que perde a vida num desastre de automovel, em plena loucura carnavalesca — verdadeira victima do accaso — até á sordida demonstração de sentimentos vis de um perigoso scroc, o espectador vê passar deante de seus olhos uma trama de situações impressionantes, capaz de dar-lhe um quadro, confeccionado com tintas fortes, da enigmatica existencia humana.

Na parte referente á alma feminina, vamos assistir á luta intima de corações pela posse de um bem que os máos fados quizeram fosse alcançado após duras provações. O resumo da descripção que os jornaes vão publicar, mostrará ás nossas gentis leitoras, como é interessante o enredo de "A Dansa da Roleta", o cartaz de sensação que o Rialto começará a exhibir brevemente.

Billie Dove

SIGAM O EXEMPLO DAQUELLA EXTRAORDINARIA CRIANÇA, E VAMOS PARA A FRENTE, AINDA QUE SEJA PARA A MORTE!...

Houve um instante em que, dominados pela superioridade da força contraria, os soldados fraquejaram, abatidos, desanimados. Dir-se-ia que elles adivinhavam a derrota eminente, a victoria forçada dos adversarios. Houve como que uma suspensão na resistencia, uma dolorosa suspensão de que se aproveitaram os inimigos para avançar. Nesse instante, porém, uma visão epica se apresentou ante os olhos de todos: só, completamente só, o pequeno tambor do batalhão, como se nada visse ou nada temesse, adeantou-se, audacioso, levando a ousadia ás raias da loucura, batendo sempre no couro secco da "caixa surda". As tropas inimigas avançavam, ardorosas e elle, impavido, avançava tambem ao encontro dellas, qual titan destemeroso. Foi então que, dominado o fragor da peleja, incentivando os soldados que recuavam, uma voz possante se fez ouvir.

Essa voz dizia:

— Sigamos o exemplo daquella criança e vamos para a frente, ainda que seja para a morte!

Houve uma transformação. Os soldados, tomados de novo animo, avançaram, rapidos e, meia hora não era passada, já o inimigo batia em retirada, deixando mortos pelo campo.

Foi um menino o heroe da peleja. Foi um menino quem levou ao triumpho aquelle troço de homens!

Esse episodio, a Paramount faz lembrado, offerecendo agora ao nosso publico "Hombros de Heroes", um film em que Junior Coghlan, o pequeno prodigio, faz heroismos eguaes aos do pequeno tambor destemido, secundado por Louis Wolheim, "o sympathico feio", que tantos successos tem conquistado na téla.

EM MARÇO VAE HAVER UMA COISA MELHOR AINDA QUE O CARNAVAL: "A CANÇÃO DO DESERTO"

Novella romantica vestida das cores mais humanas e de todos os toques do realismo "A canção do deserto" que já tanto preoccupa o espirito publico é, sem favor, a mais notavel, mais linda e mais espectaculosa producção da época. Romance vivido nas paragens inhospitas do deserto, esse delicioso film que a First National distribue, nem por isso deixa de ter suas visões sumptuarias e a grandiosidade perturbadora dos grandes conjunctos e dos interiores luxuosos. Seu luxo e o explendor da sua montagem desafiam, sem duvida, o explendor e o luxo dos mais famosos films sendo certo que para isso muito concorrem os ambientes orientaes nelle reproduzidos com fidelidade impeccavel. Mas "A canção do deserto" nos offerece ainda as imagens desse mesmo deserto, traiçoeiro e caprichoso, com os seus caracteristicos e seus nativos, sempre rebeldes, nas suas vestes e costumes tão inconfundiveis, seus coros e suas orações sagradas. Nem a téla fascinante de um pôr de sol magnifico lhe falta, porque o director, Ruth Del Roy caprichou na sua arte requintada, compondo, com palhetas de ouro e com as mais puras tintas — a agonia de uma tarde tropical... E se é verdade que esses complementos grandiosos de exito do film fascinam, fascinam e muito, talvez, mais ainda que elles, os capitulos do romance que se desdobra aos nossos sentidos, fixando-se nos nos olhos pelas suas lindas imagens, gravando-se nos nossos ouvidos pelas suas harmonias purissimas e filtrando-se -nos na alma pelo doce sentimentalismo que o espiritualiza.

O que ahi fica dito chegava para satisfazer a curiosidade dos "fans" e revelar quão grandioso é esse film se não accrescentassemos que ha um outro factor de grande relevo a augmentar-lhe a belleza: as vozes harmoniosas dos seus interpretes. Opereta que é "A canção do deserto" está entrecortada de canções as mais ternas, as mais commovedoras e harmoniosas... E em cada idyllio de John Boles e Carlota King, ouve-se o amor cantando em suas vozes bonitas, cheias de desejo e ternura... Não cabe duvida, que, com tantos motivos de exito "A canção do deserto" virá marcar o grande acontecimento da temporada...

Dizem que as moças gostam dos casados...

Dizem ás más linguas que as moças pre[...] geralmente, para seus fl[...]ts, os homens casados, e só dão trela aos solteiros, quando pretendem garantir a invejavel situação de donas de casa, de e[...]posas.

Não sabemos se no Brasil assim acontece. Na America do Norte, porém, talvez pela facilidade do divorcio, os homens casados têm, perante as pequenas, mais cotação que os solteiros. E dahi, os piratas se aproveitarem para passar vida regalada enganando as ingenuas que lhes caem nas graças.

E a coisa vae a tal ponto, que o cinema já se emprega como meio de prevenir as incautas contra as labias dos casados, mostrando-lhes os perigos que correm em acompanhal-os aos theatros, ás garçonniéres, aos cabarets, aos dancings, a todos os logares aonde a gente se diverte.

Um desses films, por signal que esplendida comedia é o que o programma Matarazzo vae fazer exhibir 2.ª-feira na tela do Cine Eldorado, com o titulo de "Cuidado com os casados".

Essa producção interessantissima tem como personagens principaes Irene Rich, Stuart Holmes, Richard Tucker e Myrna Loy e é uma engraçadissima alta comedia, genero vaudeville, cujas scenas complicadissimas fazem o espectador torcer-se de riso.

E com ellas vae o Eldorado continuar brilhantemente a série de successos inaugurada com "Negocios da China", a impagavel super-comedia da Metro Goldwyn Mayer, com Karl Dane, George K. Arthur e Josephine Dunn e Polly Moran que se encontrará em sua tela até domingo proximo.

"O mysterioso dr. Fu' Man Chu'" e "Vizinhos vaidosos", amanhã, no S. José

Continuando a apresentar sempre films de successo num mesmo programma, escolhendo entre as producções de maior successo aquellas que mais interesses possam despertar no publico, o S. José iniciará amanhã um outro programma sonoro que substituirá "O Hotel da Fuzarca" que está hoje em scena, com "Escola em Furia" interessante comedia sonora e "Paramount Jornal" synchronizado.

Assim é que amanhã tomará o logar no cartaz do São José "O Mysterioso dr. Fu' Manchu'" e "Visinhos Vaidosos" dois films explendidos, cada um no seu genero, possuindo o primeiro situações dramaticas de relevo, bastando dizer que Warner Oland tem o desempenho principal ajudado por Neil Hamilton e Jean Arthur.

Este film de aspecto mysterioso e inedito, muito tem para se apreciar, pois não é dos enredos communs que passam sem uma nota de sensação causada naquelles que o assistirem.

"Visinhos Vaidosos" é uma desopilante comedia com Alberta Vaughn e Eddie Guillen.

Como complementos, esse programma de amanhã terá "Os Amigos de Schubert" (a vida e arte do immortal maestro) e "Depois do baile" fantasia.

"A casa dos crimes"

UMA FIGURA DE DETECTIVE QUE FOGE A TODAS AS QUE JA' FORAM CRIADAS ATE' AGORA

Quem viu "O drama de uma noite", o primeiro dos films que a Paramount fez baseada nas obras de S. S. Van Dine, conhece já bastante a figura de Philo Vance, o detective scientifico que o grande romancista criou e popularizou de maneira notavel. O policial foge por completo ao commum das figuras do mesmo genero que conhecemos. Ha nas suas maneiras a elegancia natural dos homens de escol, e, nas suas attitudes, a sobriedade de gestos e de expressões que qualifica os grandes espiritos.

A Paramount pensou, e muito acertadamente, que nenhum outro artista poderia, a contento, dar uma interpretação tão perfeita da figura de Philo Vance como William Powell. Dahi o ter entregue ao artista a criação do papel no primeiro film, criação que foi perfeito, graças não só á arte natural que aquelle astro possue como tambem á elegancia caracteristica da sua personalidade de elegante perfeito.

Agora, para que tenhamos opportunidade de uma vez mais admirar William Powell, a marca das estrellas promette apresentar, na semana proxima, uma nova criação do artista, apparecendo elle, uma vez mais na interpretação de Philo Vance. Isso veremos em "A casa dos crimes", o terceiro dos romance de Van Dine que a Paramount filma é um drama que mais do que "O drama de uma noite", é cheio de imprevistos de armadilhas e de vibração.

"MÃES SOLTEIRAS", O LINDO DRAMA JUVENIL DO PROGRAMMA URANIA É UMA FORTE LIÇÃO DE MORAL

Quem, hoje em dia, tem dinheiro para casar-se? Como se póde fundar um lar, se as condições economicas são tão miseraveis e a falta de habitações augmenta sempre? Por isso, é preferivel a tudo o "amor livre", pensam muitos jovens que se amam e não podem consorciar-se. Os velhos preconceitos, são postos de lado, pois o direito sobre o "eu" é mais forte do que a moral social, como pensava Inge Holm, joven e vivaz filha de distincta familia.

E como Inge Holm, pensam muitas outras. Na embriaguez do novo amor, cáem as barreiras; lagrimas amargas e passos de desespero são as tristes consequencias. Trata-se de accommodar duas coisas ao tempo moderno, que conhece valores novos: primeiro, a moça em crescimento e que entra na vida, sem adivinhar onde está o perigo, nem saber o que elle representa, deve ser ensinada a respito; depois, alijar velhos preconceitos que, hoje, não mais têm razão de ser, e que falam de proscripção e vergonha, embora se trate de sentimentos puros. O amor de duas criaturas jovens, que se encontraram por amor, nada tem de commum com a idéa do "amor livre", que, numa tendencia transparente, pretende alcançar a immoralidade. Puro e casto é esse amor, como puras e castas são, tambem, essas moças, não obstante se terem tornado "mães solteiras". Uma linda canção sobre o amor puro é "Mães Solteiras", que o Programma Urania apresentará, brevemente, no Rialto, numa pellicula musicada. São seus principaes interpretes: Helga Thomas e Werner Fuetterer. Na direcção de scena, Fred Sauer.

"Os bailes do Republica e os touristas"

Nesta época, em que aportam ao Rio, vindos de toda a parte, forasteiros avidos de assistir ao Carnaval Carioca, é de grande alcance patriotico a idéa de realizar bailes populares no Theatro Republica, onde esses forasteiros podem passar horas agradaveis, conhecendo de visu um dos divertimentos mais queridos do nosso povo.

Tanto mais que não ha muitos logares, onde esses forasteiros possam estar á vontade e divertirem-se apreciando dansas genuinamente nacionaes.

Deste modo, todos os sabbados e domingos, o Theatro Republica proporciona ao preço de 3$000, assistindo e tomando parte nos bailes á fantasia do arejado e confortavel theatro da Avenida Gomes Freire. O pessoal da fuzarca terá, tambem occasião de ser apreciado, nos seus requebrados, pelos estrangeiros, que nos visitam.

O melhor trabalho de Karl Dann e George K. Arthur, no Eldorado

O Cine Eldorado começou a exhibir 6.ª-feira da semana [...]da e continua victoriosamente a apresentar em sua tela "Negocios da China", uma das melhores comedias de Karl Dane e George K. Arthur para a Metro Goldwyn Mayer.

Peripecias de uma viagem feita á China, pelos dois inegualaveis comicos, essa comedia faz rir a perder desde a primeira até á ultima scena.

Começando numa casa de negocios da China, termina num verdadeiro pagode, para alegria da platéa que vê os seus dois comicos predilectos, nas mais complicadas e risiveis situações.

Como leading-women de Karl Dane e George K. Arthur apparecem Josephine Dunn, sempre encantadora e elegante e Polly Moran, a caricata sem rival.

E os quatro reunidos compõem uma obra prima de bom humor que vae divertir o publico inteiro do Rio nos salões do Cine Eldorado.

"Arrufos de Adão e Eva"

HOMEM E MULHER: DUAS PERSONAGENS QUE SE ESTUDAM MUITO E CADA VEZ SE CONHECEM MENOS...

O homem e a mulher, mesmo quando não são doutos, quando não têm a mania de se mostrar psychologos, vivem a se estudar mutuamente. Cada um delles procura encontrar no outro defeitos ou qualidades, defeitos ou qualidades esses que devem servir para orientar um julgamento, para fortalecer as chamadas e conhecidas "impressões".

Infelizmente, porém, desde a infancia do mundo até hoje se é verdade que as mulheres chegaram a poder formar uma idéa sobre os homens, por isso que elles não são voluveis nem variaveis, é verdade tambem que os homens, coitados, jamais conseguiram saber qualquer coisa de positivo sobre as mulheres.

"Arrufos de Adão e Eva", o film que a Paramount agora exhibe no Imperio, é mais uma tentativa para se conhecer qualquer coisa sobre o sexo fraco. Tentativa que não dá resultados, é certo, mas que muito diverte o publico daquelle cinema.

Os pomposos bailes de carnaval no theatro São José

Vão muito adeantados os preparativos para os quatro bailes á fantasia que a Empresa Paschoal Segreto, mantendo e honrando suas tradicções fará realizar no Theatro São José.

Essa elegante casa de espectaculos vae receber condignamente nas quatro noites de Momo os foliões, e ali poderão divertir-se a valer num ambiente da mais completa alegria, animando as dansas escolhidas bandas militares.

A Empreza Paschoal Segreto cuida com redobrado carinho do baile infantil á fantasia, marcado para segunda-feira de Carnaval, á 1 horas da tarde, e que deve constituir um acontecimento de elegancia, dado o elevado numero de familias da nossa sociedade que occorrem ao Theatro São José e a profusão de brinquedos e surpresas que serão distribuidos á petizada.

Douglas Mac Lean e Marye Prevost

"O ex-noivo", film que a Paramount na proxima semana promette para o Capitolio, é comedia. Dizer, porém que um film é ou não comedia não importa muito, quando não se diz tambem quem são os seus interpretes, quaes são as figuras que nelle vivem. Por isso, completando a informação para os nossos leitores, diremos que nessa comedia á qual nada falta para ser grande e attrahente, as figuras principaes são Douglas Mac Lean e Mary Prevost, dois artistas que muitas vezes se têm celebrisado em producções de vulto.

AS CANDIDATURAS POPULARES

GRANDE COMICIO NA PRAÇA DA BANDEIRA, AMANHÃ, A'S 7 HORAS

Proseguindo na obra que se impoz, digna dos maiores applausos, de agitar a opinião em torno da palpitante questão politica que empolga o paiz, o sr. Salles Filho convoca mais um grande comicio eleitoral, para amanhã, ás 7 horas, na Praça da Bandeira.

Ainda uma vez o illustre representante do Districto comparece á praça publica para entrar em convivio immediato com a opinião publica, expondo ao povo a conducta que seguiu no desempenho do seu mandato e na orientação que pretende adoptar se o mesmo lhe fôr renovado. Fará ainda o sr. Salles Filho a apologia da candidatura do sr. J. J. Seabra a senador pelo Districto Federal, e bem assim a propaganda das candidaturas liberaes á presidencia e vice-presidencia da Republica dos srs. Getulio Vargas e João Pessôa.

Far-se-ão ouvir, nessa occasião, distinctos oradores em defesa das idéas liberaes.

A SUSPENSÃO DAS BAIXAS DE SORTEADOS E VOLUNTARIOS NA QUARTA REGIÃO MILITAR, E. DE MINAS, OBEDECE A FINS POLITICOS

Foi hontem publicado um decreto do governo na pasta da Guerra, suspendendo por tres mezes, as baixas de sorteados e voluntarios, por conclusão

S. ex. sempre sorrindo...

de tempo, na 4.ª Região Militar, isto é, no Estado de Minas Geraes.

São evidentes, claros, logicos e insophismaveis os fins politicos collimados pelo alludido decreto, a saber:

1.º) dar ao povo mineiro a impressão de que o governo federal cogita de uma acção militar naquelle Estado, pelo que, conserva sob bandeira, praças de pret, que deveriam ser excluidas do serviço militar, por terminação do respectivo tempo;

2.º) privar grande parte dessas praças do direito de voto no proximo pleito de 1.º de março.

O acto do governo, se premeditado ha mais tempo, só agora foi effectivado, justamente no periodo de férias forenses, o que difficulta a medida do habeas-corpus, perfeitamente cabivel no caso presente, em que os pacientes acham-se sob constrangimento illegal.

Só fins politicos podem justificar o decreto governamental, pois não ha indicios de perturbação da ordem publica, não estamos na imminencia de um conflicto internacional, nem em periodo de manobras, como esses em que a lei faculta ao governo a execução de medidas desta natureza.

Tendo recuado do seu projecto de intervenção em Minas, ante a perspectiva de uma repulsa do Brasil inteiro, que castigaria a sua ousadia, o sr. Washington Luis, como ficha de consolação aos seus parceiros de aventura politica — Mello Vianna e Carvalho de Britto — resolveu deixar em suspenso, no espirito do povo mineiro, aquella sua idéa, suppondo que isso será o sufficiente para afastal-o do cumprimento do grande dever civico no qual deu como penhor a sua propria honra.

Mais uma desillusão vae ter o sr. presidente da Republica, nas suas funcções de cabo eleitoral. Os mineiros já o conhecem de sobejo e bem assim os seus "bluffs", não se intimidam e pode ficar certo que vão vêr o jogo.

Se a justiça para seus orgãos competentes, não se manifestar até a data da eleição, mandando excluir das fileiras do Exercito, os que ali se encontram illegalmente, em virtude do ultimo decreto, o maximo obtido, pela dupla Mello Vianna-Carvalho de Britto — será o afastamento do pleito de alguns milhares de eleitores liberaes.

Com processos deste jaez, não se vencem homens que lutam por idéas superiores, pela grandeza e pela felicidade da Patria, convença-se disto o sr. Washington Luis.

A SUCCESSÃO PRESIDENCIAL

ALLIANÇA LIBERAL NA BAHIA

BAHIA, 4 — Acaba de chegar a Caravana da Alliança Liberal, sendo recebida com estrondosa manifestação, falando no trajecto diversos oradores, inclusive os deputados João Neves e João Carlos Machado.

O sr. Seabra recebeu em São Gonçalo, importante municipio, o seguinte telegramma: "Eleitores independentes do municipio de São Gonçalo dos Campos, reunidos em sessão especial, organizaram o comité de propaganda pró candidatos liberaes, ficando a mesa assim constituida: presidente, Paulo Pedreira Daltro; vice-presidente, Manoel Lacerda; 2.º vice-presidente, Palmyro Salles Pereira; 1.º secretario, Alvaro Borges; 2.º secretario, Fernando Sobrinho e thesoureiro, Ayres de Oliveira".

O MOVIMENTO LIBERAL EM SANTA CATHARINA

Foi organizado um sub-comité em Rio do Meio

FLORIANOPOLIS, 3 — O comité central da Alliança Liberal acaba de receber communicação de que o comité liberal de Campo Alegre fez uma excursão ao logar Rio do Meio, naquelle municipio, promovendo, sob a direcção do sr. Feliciano Ermelindo de Carvalho, um grande comicio, no qual falou o academico Lucas Baptista, que foi muito applaudido pela numerosa assistencia.

Logo em seguida, foi organizado o sub-comité local, que ficou assim constituido: presidente de honra, senhor Manoel Pereira Cruz; presidente, effectivo, sr. Feliciano Ermelindo de Carvalho; vice-presidente, sr. Francisco Bueno Farias; primeiro secretario, sr. Francisco Ferreira da Cruz Sobrinho; segundo secretario, sr. Joaquim Lima Manhães; primeiro thesoureiro, sr. Agostinho Farias, e segundo thesoureiro, sr. Victor Andrade da Cruz Britto.

Foi constituida tambem uma valiosa commissão de propaganda, composta de vinte e quatro membros.

Nesta grande reunião, estiveram presentes mais de duzentos liberaes.

A CARAVANA LIBERAL CATHARINENSE EM CARAPABA

Foi organizado o comité local

FLORIANOPOLIS, 3 — A caravana, chefiada pelo sr. Nereu Ramos, esteve, domingo ultimo, em Carapaba, onde chegou ás dezesete horas, acompanhada por uma commissão de liberaes de Paulo Lopes, sendo festivamente recebida pela população.

A chegada da caravana foi annunciada pelo espoucar dos rojões, ouvindo-se enthusiasticos vivas aos próceres alliancistas.

Pouco depois, realizou-se, com extraordinaria concurrencia, um grande comicio, no qual falou longamente o sr. Nereu Ramos, expondo, uma empolgante oração, a situação politica do momento e fazendo elogio das candidaturas liberaes, sendo constantemente interrompido pelos calorosos applausos da multidão.

Ao terminar o seu vibrante discurso, o sr. Nereu Ramos foi coberto de flores por um numerosos grupo de senhoritas.

Na residencia da exma. sra. viuva Malty, foi offerecida á caravana uma lauta mesa de café e finissimos doces.

Logo em seguida, foi feita uma reunião para a organização do comité local, na qual foi acclamada a seguinte directoria: presidente de honra, senhor Julio Pacheco de Souza; presidente effectivo, sr. Tobias da Silva Lino; vices-presidentes, srs. Daniel Faraco, Manoel Bartholomeu Renz e Saturnino José de Souza; secretarios, srs. João Nicomedes Lentz, Joaquim Graciliano da Silva e Manoel Candido da Silveira, e thesoureiro, sr. Lydio Pacheco de Souza.

Ficou tambem constituida uma grande commissão de propaganda, composta de valiosos elementos.

OS CANDIDATOS LIBERAES A' REPRESENTAÇÃO FEDERAL DO ESPIRITO SANTO

O deputado Geraldo Vianna, recebeu, datado de hontem, o seguinte telegramma de Victoria:

"Temos a honra de communicar a v. ex. que, numa reunião realizada, hontem, nesta capital, uma commissão dos directorios liberaes do Estado resolveu apresentar candidato á senatoria o sr. Affonso Lyrio e candidato á Camara Federal o sr. Geraldo Vianna.

Foram consignados na acta votos de intransigente solidariedade ás candidaturas dos illustres drs. Getulio Vargas e João Pessôa, respectivamente, á presidencia e vice-presidencia da Republica, bem como ao eminente chefe da Alliança Liberal, presidente Antonio Carlos. Attenciosas saudações.— Affonso Lyrio, presidente da commissão".

MARITIMAS

PELO "MONTE OLIVIA", CHEGARAM OS PRIMEIROS COLONOS TEUTO-RUSSOS

A caminho de Santa Catharina, passou, hontem, pelo Rio, a bordo do paquete "Monte Olivia", a primeira remessa de colonos teuto-russos, que, deante do accordo firmado entre o nosso paiz e o governo allemão, vêm recomeçar uma nova vida no Brasil.

Viajam a bordo da nave allemã. 181 colonos que se destinam ao porto de São Francisco.

Elles foram recebidos a bordo por um dos chefes do nosso serviço de immigração e por secretarios da legação da Allemanha, nesta capital.

O "Monte Olivia", zarpou, hontem mesmo, á tarde, com destino aos portos platinos.

O "FLORIDA" DE PASSAGEM PELA GUANABARA

Transpoz a barra, hontem, pela manhã, o paquete "Florida", procedente de Genova e escalas.

A bordo dessa unidade franceza viaja grande numero de passageiros, inclusive varios missionarios polacos.

O "Florida", zarpou, hontem mesmo, ás 10 horas, com destino ao Rio da Prata.

O "FALCOUT", VIAJANDO PARA A AFRICA OCCIDENTAL, FRANCEZA

A companhia Chargeurs Reunis, que ha longo tempo vem mantendo um serviço regular de paquetes dos portos europeus para os da America do Sul, acaba de dar mais uma prova de sua vitalidade, incorporando na frota que faz a linha da Africa Occidental Franceza, o rapido e excellente transatlantico "Falcout", á turbina e mazout.

A inauguração deste paquete teve logar em Bordeaux, com a presença do sr. Louis Rollin, ministro da Marinha Mercante franceza.

O "Falcout", internamente, possue todos os requisitos de uma unidade modernissima, e foi immensamente apreciado pelos presentes.

NA GUANABARA, HOJE

"Western Prince" — Regressando dos portos platinos, é esperado ás 8 horas. Com destino a Nova York, zarpa hoje mesmo, ás 12 horas.

"Itanagé" — Do armazem 13, do Cáes do Porto, parte, hoje, ás 15 horas, com destino aos portos do sul, até Porto Alegre.

"Aurigny" — Vindo de Havre e escalas, chega, hoje, ás 17 horas, zarpando depois de indispensavel demora, para o Rio da Prata.

"Itagiba" — Com destino a Cabedello e escalas, levantará ferros, hoje, ás 10 horas, do armazem 13, do Cáes do Porto.

"Reina Victoria Eugenia" — Procedente de Buenos Aires, aportara á Guanabara, hoje, ás 7 horas. Com destino a Barcellona e escalas, parte, hoje mesmo, ás 12 horas.

Uma fabrica de sabão envolta em chammas, na praia de São Christovão

Os Bombeiros tiveram esta madrugada aviso de que uma fabrica de sabão existente na praia de S. Christovão, esquina da rua S. Luiz Durão, estava envolta nas chammas de violento incendio.

Recebido o alarma pelo avisador de incendio installado na esquina da rua Bella de São João, esquina da praça Marechal Deodoro, correram simultaneamente os Bombeiros do Caes do Porto, sob o commando do tenente Mamede, e os da estação da praça da Bandeira, ao mando do tenente Duque Cesar.

Como director de serviço correu para o local o capitão Bueno, sendo encarregado da manobras d'agua o tenente Athanasio Baptista.

O fogo logo de inicio tomou proporções assustadoras ameaçando as chammas alastrarem-se para os predios contiguos, máo grado o ataque resoluto dos valentes soldados do fogo.

A agua, comquanto não fosse abundante, permittiu que o serviço de extincção corresse sem maiores delongas.

O fogo teve inicio poucos minutos antes de 0,35 dehoje.

As autoridades do 10º districto Policial correram ao local iniciando as diligencias que lhe competiam executar em casos taes.

Por deficiencia de communicações, dado o adiantado da hora, até quasi a occasião de encerrarmos os nossos serviços, não conseguimos outros detalhes sobre o sinistro da praia de S. Christovão.

A' ultima hora achavam-se ainda no local os Bombeiros, que não haviam dominado as chammas.

Procurando pôr termo ao seu rosario de infortunios, uma senhora tentou o suicidio

A sra. Evelina Panella de Paula, de cor branca, brasileira, com 20 annos de edade, casada, de occupação domestica, ultimamente domiciliada na residencia de seus paes, na rua Angelina n. 92, hontem, á tarde, assoberbada por uma série de infortunios, devido a um máo casamento que fizera ha pouco mais de tres annos, por amor, resolveu pôr termo á sua existencia, para o que desfechou um tiro no ventre.

Gravemente ferida, Evelina, depois de receber curativos no Posto de Assistencia do Meyer, foi internada no Hospital de Prompto Soccorro, onde, após á intervenção cirurgica de que foi submettida, se encontra em estado melindroso.

Evelina, que é filha de Paschoal Panella, conductor de trem de 2ª classe da Estrada de Ferro Central do Brasil, casou-se, ha pouco mais de tres annos com Marçal de Paula, fiel de trem da mencionada viaferrea, de cujo enlace existe o menino Paschoal que conta actualmente cerca de 3 annos.

A joven senhora, foi, como dissemos, infeliz no seu matrimonio, pois, além dos máos tratos recebidos do marido, quando, ainda em inicio com elle residia na rua Pavuna n. 175, devido a conducta irregular do marido, foi arrastada até a um acomettimento criminoso, de que lhe resultou um processo crime, de que foi, recentemente absolvida, voltando a residir com seus paes na casa a que já alludimos na estação do Meyer.

Ao que se sabe, hontem, durante o dia, Evelina tivera uma ligeira discussão com sua genitora, a sra. Alexandrina Panella, contenda aliás sem maior importancia.

Entretanto, depois disso se desenrolava á scena já descripta, linhas atrás.

Combinação

....é o biscoito saboroso pelo seu sabor adocicado e agradavel pela sua apparencia variada.

BISCOITOS AYMORÉ

SECC. PROP. MOINHO INGLEZ

OS INTESTINOS SÃOS PROLONGAM A VIDA!

SEDE PREVIDENTES. CONSULTAE VOSSO MEDICO!

As doenças gastro-intestinaes ceifam mais vidas do que qualquer outra, principalmente entre a infancia

Fermento Bulgaro DO Dr. Gomes Faria (Do Instituto Oswaldo Cruz)

Infallivel nas infecções intestinaes: Colites, Dysenterias, Diarrhéas, Prisão de Ventre, etc.

SENHORAS! UM CONSELHO !

Para as imperfeições da pelle não adeantam cremes ou pomadas. Ellas são motivadas pelo máo funccionamento dos intestinos

Intestinos sãos - Bôa Saúde - Pelle perfeita

Deposito: Heitor, Gomes & Cia. — Alfandega, 95 — RIO

Caixa com 40 comprimidos, pelo Correio, 5$500

CHEGOU A MADRID O NOVO MINISTRO DA TRABALHO DA HESPANHA

MADRID, 4 — Chegou hontem a esta capital, procedente da Suissa, o novo ministro do Trabalho, sr. de los Sangro.

O illustre tiular da pasta do Trabalho teve um desembarque muito concorrido, no qual se viam innumeras autoridades e representantes officiaes do paiz.

ALLIANÇA LIBERAL

Bartlett James convida a todos interessados que queiram verificar se os seus titulos estão em ordem e bem assim, prestar serviços no pleito de 1º de março, aos candidatos liberaes, comparecerem ao seu escriptorio, Rua do Lavradio, 3-sob. das 10 ás 19 horas.

Absolvido um seductor

O juiz da 4ª Vara Criminal absolveu o accusado Manoel Feliciano Filho, que, em 7 de setembro de 1929, com promessas de casamento, desviou uma menor que fôra retirada do Abrigo de Menores, infelicitando-a.

O accusado é um guarda civil.

Um conductor da Light foi atropelado pelo automovel

Na rua Archias Cordeiro em frente á estação da Light, foi atropelado pelo automovel official n. 12.863, que por ali corria, Jorge Elias, de côr branca, portuguez, com 2? annos de edade, solteiro, recebedor da Light.

A victima, que soffreu fractura na clavicula esquerda, além de varios ferimentos pelo corpo, recebeu curativos no Posto de Assistencia do Meyer, sendo em seguida internado no Hospital do Lloyd Sul Americano.

LOTERIA DE MINAS

DEPOIS DE AMANHÃ

DOIS PREMIOS DE

100:000$000

NUM SO' SORTEIO

POR 30$000

Extracções ás 4 horas da tarde

CULTO CATHOLICO

CATHEDRAL METROPOLITANA

Monsenhor Rosalvo da Costa Rego, vigario geral desta archidiocese, dará suas audiencias todos os dias uteis, na Camara Ecclesiastica, das 12 ás 3 horas da tarde.

MATRIZ DE S. JOÃO BAPTISTA DA LAGOA

No proximo dia 6, primeira quinta-feira do mez, haverá nesta matriz, missa e communhão geral, ás 8 horas, da Confraria do SS. Sacramento.

Em seguida será feita a exposição do Santissimo Sacramento, das 10 horas da manhã até ás 5 horas da tarde.

MATRIZ DE SANT'ANNA

Os reverendissimos padres Sacramentinos, encarregados da obra da Adoração Perpetua ao Santissimo Sacramento, farão no dia 6, quinta-feira, que precede a primeira sexta-feira do mez, a Hora Santa que começa ás 9 1/2 horas da noite, terminando com a benção do Santissimo Sacramento.

Todos os directores de decadas, zeladores e zelados da Adoração Nocturna, tomarão parte da Hora Santa.

MATRIZ DE S. JOÃO BAPTISTA DA LAGOA

Na proxima sexta-feira, 7 do corrente, reunir-se-á nesta matriz, ás 4 1/2 horas, o Apostolado da Oração, devendo comparecer todas as zeladoras e zeladas.

O revmo. conego Alcidino Pereira, pró-parocho baixou os seguintes avisos que vigorarão durante este mez de fevereiro, na parochia de S. João Baptista da Lagoa.

Avisos

I — Todas as segundas-feiras haverá missa pelas almas do Purgatorio, ás 7 horas no altar de S. Miguel com responso.

II — Recommenda-se a Folhinha de S. Geraldo do Centro da Boa Imprensa como a mais completa de informações catholicas.

III — Todas as licenças para sacerdotes officiarem em actos parochiaes, pedidas por intermedio de pessoas seculares, serão dadas por escripto, salvos os direitos parochiaes.

IV — Pede-se ás pessoas que tiverem genuflexorios estragados na matriz, o obsequio de os mandarem concertar.

V — Mais uma vez se avisa que não se aceita intermediarios para tratar de papeis de casamento, devendo comparecer pessoalmente os noivos.

VI — O expediente parochial é de 6 ás 10 horas da manhã e de 2 ás 5 horas da tarde, sendo todos os papeis de casamento tratados á tarde.

VII — Um dos sachristães da matriz encarrega-se de armar altares para casamento em casa, mediante pequena remuneração.

VIII — As pessoas que tiverem listas em beneficio do Seminario Brasileiro em Roma, façam o obsequio de as entregar ao pró-parocho o mais breve possivel.

AVENTURAS DO DIA

COTINHA. — Hontem, não vale a pena falar, que um dia aziago para nós... O rei dos animaes, que ha muito não dava ar de sua graça, entendeu que devia apparecer. Quem é vivo... Coisas de reis. Essa gente de sangue azul, que ainda existe la pelo Velho Mundo, tambem gosta de apparecer, e quando apparece é para demonstrar ao mundo um caracteristico de suas vaidades mais ou menos azuladas... Reinam... Não governam... Por mim, Cotinha, que tenho a maior aversão aos azulados, experimento o prazer do ridiculo que elles, os reis e seus vassallos offerecem ao resto do mundo. Não ha escurecer nos merecimentos intellectuaes ou moraes do homem, que melhor serveria á patria, sem esse ridiculo de entiquetas reinosas, que os arruinam, quando não fazem experimentar dissabores bem tristes. O dynamismo que agora sacode toda a huhunidade, não quer nem póde aceitar esse estado de conservação, de alguma sorte ameaçadora do homem para o homem. Não se comprehende distincções entre os sêres possuidores de intelligencia, de cultura, de patriotismo, de moral. Restringir um povo ao dominio de uma mediocridade, ou de uma vaidade prepotente, é amesquinhar esse povo. Dentro dos que sentem e vivem todas as vidas, é que se tem o homem da experiencia, capaz de orientar, porque senhor das necessidades. O rei dos animaes, porém, não cairá, sua juba póde ser invejada, nunca derrubada. Depois, nosso culto a elle deve ser leal, porque, mais dia, menos dia... elle volta... — De **ZIZI**.

NA CERTA

8351—4753 -:—:- 5986—7088

PALPITES DA ZUZU'

5740—1238 -:—:- 8529—6832

PARA INVERTER

3769

EXTRAORDINARIO

1081 7284

RESULTADO DE HONTEM

1º premio — Leão	....	1063
2º premio — Macaco	....	2267
3º premio — Peru'	....	2480
4º premio — Urso	....	4391
5º premio — Elephante	....	3047
Moderno — Elephante	....	148
Rio — Cachorro	....	120
Salteado — Gallo (grupo)	....	13

ZIZI

Diario Carioca

Redactor-chefe
SALLES FILHO

EXPEDIENTE

5 DE FEVEREIRO DE 1930

Redacção, administração e officinas
PRAÇA TIRADENTES, 77

Endereço telegraphico: "DIARIO CARIOCA"

Telephones:
Director — 2—3018.
Gerente — 2—3023.
Administração — 2—0824.
Redacção — 2—1559.
Officinas — 2—0824

ASSIGNATURAS

Para o Brasil:		Estrangeiro:	
Anno	40$000	Anno	70$000
Semestre	20$000	Semestre	35$000

Venda avulsa 100 réis, interior, 200 réis

De hoje em deante a nossa secção de publicidade passa para a gerencia do "Diario Carioca", com quem os srs. annunciantes deverão tratar directamente, ou por intermedio de seus agentes e agencias autorizadas, toda a materia referente a publicações.
Rio, 13 de junho de 1929.

Tendo regressado da Europa, reassumiu as funcções de nosso cobrador o sr. Lourenço Amaral, unico autorizado a fazer recebimentos em nome do "Diario Carioca".

SUCCURSAL, EM S. PAULO
Director: Paulo Duarte.
Rep. Commercial: Octavio Barbosa
R. Libero Badaró n. 6-2º and. — Tel. 2—2210

AGENCIAS DE ANNUNCIOS AUTORIZADAS:
Ecletica, Agencia Will, Foreig Advertising, Empresa Americana de Publicidade, Agencia Tote Ltda., Agencias Walter Thompson.

Estando a gerencia desta folha procedendo á revisão de assignaturas, communicamos que só attendemos a reclamações mediante apresentação do respectivo recibo.

E AGORA?

Os srs. Carvalho de Britto e Janot Pacheco, certamente autorizados pelo sr. presidente da Republica, armaram uma descarada comedia em Minas; allegando que a policia de Itapecerica impedia a construcção de um ramal da Oéste de Minas, pediram no Juizo Federal um habeas-corpus em favor do engenheiro Oscar Ricardo e seus operarios. O governo do Estado, representado por seu advogado geral, requereu por sua vez uma justificação para provar a inanidade das accusações levantadas contra a policia mineira pelos apaixonados cabos eleitoraes do governo federal.

O juiz substituto dr. Alcides Junqueira deu ante-hontem o seu despacho á petição de habeas-corpus, denegando a ordem. O fundamento de sua esclarecida decisão é que não se verificou nem se poude provar as allegadas violencias da policia contra os empregados e operarios da Oéste de Minas. As accusações do sr. Janot Pacheco, corroboradas pelo engenheiro Oscar Ricardo, eram falsas e calumniosas.

Sendo intuito dos representantes do Banco do Brasil requererem força federal para o cumprimento do habeas-corpus gorado e com essa intervenção perturbarem o pleito de 1º de março, foi grande o desapontamento que soffreram com a decisão do integro juiz, e tanto maior quanto o dr. Alcides Junqueira foi nomeado depois da scisão, contando os que o nomearam terem dotado Minas com um juiz politico e faccioso.

Felizmente o dr. Alcides Junqueira revelou que tem consciencia de seus deveres de magistrado e que não está disposto a se desmoralizar para servir meia duzia de cafagestes sem criterio e sem escrupulos.

Noticias de Bello Horizonte informam que o sr. Janot Pacheco, director da Estrada de Ferro Oéste de Minas e chefe politico a serviço pessoal do sr. Washington Luis, não se conformando com o despacho do juiz federal substituto andou altas horas da noite acompanhado de capangas rondando o cartorio onde estavam guardados os autos da questão. Não podendo levar por deante a violencia que premeditava, o sr. Janot Pacheco mandou fazer uma petição ao juiz federal allegando a nullidade da decisão do seu substituto, a pretexto de que este juiz não tinha acto de nomeação lavrada. A allegação falsa foi rechassada, a decisão foi mantida, os funccionarios federaes perderam o pretexto para promover desordens no Estado de Minas.

Se houvesse neste paiz um cidadão bastante ingenuo para suppôr que o sr. Washington Luis de boa fé dava credito aos clamores de violencia e terror com que os seus funccionarios atroavam os ares de Minas, esse cidadão hoje estaria completamente desenganado, porque tendo sido feita a prova judicial perante um juiz absolutamente insuspeito das calumnias e infamias do director da Oéste de Minas, esse alto serventuario da administração federal devia ter sido severamente castigado e demittido das funcções que tão deshonestamente está exercendo. Mas o honrado sr. presidente da Republica está, ao contrario do que poderia suppôr o cidadão ingenuo, perfeitamente ao par da comedia das perseguições da policia mineira e sabia todo o alcance politico do pedido de habeas-corpus do sr. Janot Pacheco. O venerando chefe da Nação era, pois, cumplice das explorações de seus empregados de confiança, que por sua ordem ou com sua connivencia pretendiam implantar a desordem num grande Estado da Federação, depois de terem anarchizado a administração de uma importante estrada de ferro federal.

Mas o sr. Washington Luis, na immoralidade de seu procedimento, não contou com a serena resistencia do presidente de Minas nem com a integridade do magistrado que elle proprio acaba de nomear. O bote falhou como hão de falhar todos os outros que o sr. Washington Luis quizer urdir contra Minas, que não toma á serio suas fanfarronadas, não se arreceia de caretas e ri-se nas barbas do famigerado presidente da Republica.

REGISTRO INTERNACIONAL

O enfraquecimento progressivo da situação trabalhista ingleza vae-se patenteando com a repetição mais frequente que se poderia esperar de incidentes, em que o gabinete Mac Donald fica muito mal collocado. Ha poucos dias era o caso commentado neste registro, de um recúo do governo que, na Casa dos Communs reunida em commissão geral, se via constrangido a retirar uma medida ministerial, afim de não ser derrotado pelos votos combinados de conservadores e liberaes. Agora, occorre outro facto que, embora menos grave sob o ponto de vista da estricta orthodoxia parlamentarista, indica, comtudo, de modo muito significativo, até onde vae chegando a precariedade da posição governamental.

A Casa dos Lords introduzira algumas emendas no "bill" vindo camara electiva ácerca dos serviços de seguro contra a falta de trabalho. Voltando o projecto emendado aos Communs, estes rejeitaram as emendas da camara alta que, ao tomar de novo conhecimento da materia, reaffirmou por consideravel maioria o seu voto anterior. A situação assim criada, apesar de constituir o primeiro caso de conflicto entre os dois ramos do legislativo britannico, desde a promulgação do "Parliament Act" de 1912, não apresentava gravidade sob o ponto de vista politico para qualquer governo cujos elementos de força não tivessem o caracter precario daquelles em que se apoia o ministerio Mac Donald. Segundo o regimen vigente a partir da reforma de 1912, a Casa dos Lords não póde fazer mais que adiar por dois annos a conversão em lei de qualquer projecto da camara electiva, desde que esta, durante aquele prazo, reitere por tres vezes o seu voto em favor da medida. Tão decisivo é o poder politico assim collocado nas mãos dos representantes directos do povo, que os Lords, durante dezoito annos preferiram sempre submetter-se a medidas que lhes eram antipathicas a sujeitar-se á "capitis diminutio" de ver decretadas leis á sua revelia.

No caso actual a attitude da camara alta deixa transparecer bem claramente a certeza de que o ministerio trabalhista difficilmente poderá arcar com uma espera de dois annos para legislar sobre o problema da falta de trabalho, mesmo quando pudesse contar sem reservas com os votos do grupo liberal para assegurar em favor do projecto do governo maioria nas tres successivas votações. Aliás, um telegramma de hontem trouxe sobre o caso informação complementar, que annuncia a capitulação do ministerio. Em reunião dos proceres do partido trabalhista presidida pelo sr. Mac Donald, ficou decidido que o gabinete fará com que na Camara dos Communs se modifique o projecto de modo a harmonizal-o com o ponto de vista da outra casa do parlamento. O effeito moral da attitude do governo será naturalmente o peor possivel.

Embora attenuado o alcance da capitulação pelo facto de que uma crise poderia comprometter o exito da conferencia naval, subsistem dois aspectos do incidente, ambos egualmente desastrosos para o prestigio do governo trabalhista. O primeiro é o simples caso da capitulação da maioria da Casa dos Communs deante dos Lords. A grande reforma constitucional concretizada no "Parliament Act" de 1912 representou a maior victoria obtida pelo liberalismo desde o cerceamento definitivo das prerogativas da realeza. Em virtude daquella reforma, que bem se póde dizer ter esgotado o programma politico do partido liberal, a Casa dos Lords foi reduzida a méro elemento decorativo do apparelho constitucional, ficando todo o poder politico concentrado na camara electiva. E' facil portanto comprehender como será profunda a impressão causada na opinião publica pela capitulação que envolve evidente retrocesso na evolução constitucional.

Accresce ainda uma circumstancia particularmente aggravante do incidente. A medida emendada pela camara alta versa sobre materia que de certo modo pode ser incluida na categoria das de ordem financeira, em relação ás quaes o "Parliament Act" de 1912 estipulou a competencia exclusiva da Casa dos Communs, tornando a passagem de taes medidas pela outra camara simples formalidade para a promulgação das leis, perfeitamente identica ao acto cerimonial da sancção régia. Assim, adversarios do gabinete trabalhista, como os liberaes, têm excellente material para envolver o sr. Mac Donald e seu ministerio em grande desprestigio.

Outro aspecto do incidente é a impressão que elle vae causar ás massas operarias da incapacidade do trabalhismo para a defesa efficaz dos interesses do proletariado. Parece portanto que uma crise ministerial ingleza tornou-se agora questão de tempo e provavelmente não poderá ser adiada além dos limites da duração da conferencia naval.

AZEVEDO AMARAL.

DA "ACADEMIA" AO "INSTITUTO"

(Especial para o DIARIO CARIOCA)

Já escrevi de um feito, — e com prazer repito hoje, — que considero o sr. Gustavo Barroso das figuras mais suggestivas e das intelligencias mais radiosas da Academia Brasileira de Letras.

Moço ainda, — mal passara dos 30 annos, — disputou, em renhidos pleitos, o laurel da "*Immortalidade*".

As primeiras derrotas nem chegaram a esmorecel-o. Contribuiram, ao contrario, para enchel-o de animo. Com pertinacia e coragem, sem embargo das escaramuças, proseguiu desassombrado na grande peleja encetada, cujo término foi a conquista do "*sonho azul do seu espirito*"...

Depois de asperas refregas, abriram-selhe, par em par, as portas do "*Petit Trianon*".

Ingressando no seio olympico da illustre "*Companhia*", verificou desde logo o reconhecimento definitivo do seu talento, da sua cultura e da sua capacidade.

Nenhum escriptor tanto quanto elle mais porfiou em busca desse ideal. Em compensação nenhum outro o alcançou tão cêdo, em plena mocidade, na phase aurea do amor e da fantasia, — no periodo de illusões e devaneios, durante o qual nos sentimos mais envaidecidos e satisfeitos com um modesto triumpho literario do que com todas as vantagens e gozos que o materialismo da vida, por mais prosaica, nos possa proporcionar.

Se até então fôra o infatigavel trabalhador, que offerecera ao julgamento da critica 22 livros, dessa época em deante redobrou de coragem e esforço, havendo produzido, num lapso de tempo relativamente curto, mais 18 volumes. Assim, aos 40 annos de edade, possue uma bibliographia de 40 volumes, — tantos quantos os annos da existencia.

E' positivamente um exemplo edificante de actividade intellectual, de capacidade de trabalho, de maravilhosa dedicação ás letras.

Conheço tudo quanto tem dado á publicidade, principalmente de dez annos a esta parte.

Já li quasi todos os seus livros.

Em alguns, como em "RAMO DE OLIVEIRA, revela-se-me o chronista agil, irriquieto, nervoso, a transmittir ao leitor, no esboço que giza a largos traços, o quadro real da vida, e a pintar, com exactidão de linhas e colorido do ambiente, a mascara dos individuos que se movem e agitam no palco, em que representam o drama do mundo. E' o painel mais vivo, que ainda saboreei do scenario grandioso de Versailles. Membro da delegação do Brasil á Conferencia da Paz, o reporter arguto e observador apanhou flagrantes impressivos, que reproduziu na téla desse kaleidoscopio maravilhoso.

Em outros, como em "AO SOM DA VIOLA", surge o "folk-lorista" eximio, cantando, no linguajar singelo do sertanejo ou do praiano, as lendas e as tradições que se conservaram intactas na imaginação do nosso povo, ou cantando, em modulações suaves, na toada dolente que o som da viola embala, as canções e as modinhas espalhadas e vulgarizadas pela voz popular no immenso "hinterland" brasileiro.

Em o "LIVRO DOS MILAGRES", — o que mais me agrada pela belleza da fórma, o sabor do assumpto, a naturalidade da narrativa, — deparo o crente, simples e desartificioso na tessitura dos episodios miraculosos da vida dos santos e thaumaturgos, emotivo na composição dos poemas de fé que a egreja, sem lhes authenticar veracidade, não condemna, entretanto, sincero na urdidura dos dramas commoventes, que se formam, emmaranham, desenrolam e culminam numa apotheose christan á Virtude, ao Dogma e á Verdade.

Lêem-se-lhe as 200 paginas com prazer crescente, — com o prazer que causam todos os livros desse escriptor que, sendo o mais joven dos "*immortaes*", é o que presentemente mais está enricando a literatura nacional com os thesouros da sua imaginação criadora e da sua abundante erudição humanistica, historica e scientifica.

"LIVRO DOS MILAGRES" póde ser considerado, — sem favor algum, — pelos mais exigentes criticos, verdadeira obra-prima de arte e pensamento. Tudo nelle é doçura. Encanto. Delicadeza. Sentimento christão. Tudo espiritualidade.

Evidentemente não vou ao exaggero de affirmar que seja escorreito e impecavel sob o ponto de vista religioso. Nem o sr. Gustavo Barroso tem a pretensão estulta de julgar-se autoridade em materia de apologetica. Nem eu tão louco que o repute mestre em agiographia. Posso, porém, garantir, sem receio de contradita, que não encontrei no volume uma só these que me suscitasse a perspectiva, mesmo remota, de uma heresia velada, — despenhadeiro vertiginoso por onde costumam descambar, arrastados pelo orgulho, impellidos pela vaidade, pandos de autoridade claudicante, certos escriptores que se jactam de orthodoxos, quando não passam de charlatães empavezados um arco...

Affigura-se-me que o sr. Gustavo Barroso, ao compôr o volume, teve, por certo, em mira um pensamento nobre e generoso: — vulgarizar no Brasil, tão pobre de literatura religiosa, uma série de lendas e milagres que a egreja, sem entrar propositadamente na analyse rigorosa da sua authenticidade, permitte, entretanto, se transmittam aos crentes de geração em geração pela tradição oral, ou de época em época, nas paginas de livros, que ella mesma, sem os approvar canonicamente, recommenda e aconselha como leitura boa e salutar.

Na authenticidade de algumas dessas lendas não creio eu. Ou melhor, chego mesmo a contestar fundamento e veracidade a mais de uma dellas. Quiçá a certas vou ao extremo de negar mesmo fóros de tradicionalidade. Nem por isso deixo de julgal-as dignas de vulgarização. De consideral-as commoventes.

Supponho que João do Norte foi beber inspiração para a urdidura desse livro nas paginas de "LA LE'GENDE DORE'E", do extraordinario Jacques de Voragine, e nos opusculos de "LE PIU' BELLE LEGENDE CRISTIANE", do famoso Guido Battelli.

Ultimamente, o "folk-lorista", que o sr. Basilio de Magalhães colloca em primeiro logar na escala dos cultores autorizados desse ramo literario, voltou suas vistas para o estudo da historia patria, dedicando a attenção ao exame e á critica dos episodios das guerras do Sul.

Em consequencia dessa nova actividade de espirito, appareceram recentemente tres volumes da sua lavra, cada um mais suggestivo, e opportuno, e interessante: "A GUERRA DO LOPEZ", "A GUERRA DO FLÔRES", e "A GUERRA DO ROSAS".

Lendo-os, não sei o que mais admirei, se a cultura systematizada e solida do historiador, se o patriotismo que o inspirou no afan de esclarecer e focalizar episodios e typos das campanhas sulinas, — desfigurados e desprezados pela má fé refalsada, pelas intenções insidiosas, pela tradicional animosidade de certos escriptores platinos, paraguayos e orientaes, que sempre timbraram em obscurecer a gloria e obumbrar os feitos dos heroes brasileiros, que sacrificaram vida e verteram sangue na defesa da soberania, da honra e da integridade territorial nacional.

Continue o sr. Gustavo Barroso no trabalho ingente e civico de vulgarizar, na fórma amena e deliciosa dos seus livros, a historia das campanhas militares, nas quaes o nosso paiz teve de intervir, não por interesses inconfessaveis, mas á força da contingencia, das provocações e dos attentados, de que foram victimas nas nossas fronteiras.

Continue a dedicar a sua nobre intelligencia ao estudo e á pesquiza da historia do nosso passado.

Prosiga na tarefa herculea de desmascarar e confundir falsos historiadores, — historiadores de fancaria e cordel d'aquem e d'além Prata, — desses que vivem a mystificar os nossos vizinhos e a nós mesmos com o relato de acontecimentos que se não verificam, tendo por objectivo a preoccupação constante, obsidente, de diminuir o brilho das nossas victorias guerreiras ou de reduzir de valor e de vulto a acção dos nossos homens de governo.

Deixe tranquillamente que os despeitados e os invejosos se assanhem. E gritem. E esbravegem. E insultem. E esperneiem. E escabugem. Quem possue o seu talento, e dispõe da sua erudição, e é servido por uma tempera do seu quilate, — rejubila-se até quando ouve, bem junto aos calcanhares, os latidos da cainçalha esfaimada...

Não se esqueça do velho brocardo arabe: "*Ladram os cães e a caravana passa*"...

A "ACADEMIA", que é o cenaculo da Intelligencia, já o acolheu no gremio da "*Immortalidade*".

O "INSTITUTO HISTORICO", que é a casa do passado, o templo das nossas tradições, o depositario das glorias do nossos martyres e heroes, breve o chamará ao seio augusto, onde pontificam os mestres da nossa Historia: Affonso Celso e Ramiz Galvão, Vilhena de Moraes e Pandiá Calogeras, Alfredo Valladão e Max Fleiuss, Agenor de Roure e Jonathas Serrano, e outros luminares dignos do respeito e da admiração dos que estudam e prequirem os fastos da Nacionalidade.

A que mais alta compensação poderá aspirar um escriptor do seu merito do que a essa de possuir os dois laureis insignes, — o da "ACADEMIA" e o do "INSTITUTO"?

ALCIBIADES DELAMARE.

TOPICOS DO "DIARIO"

O TEMPO

BOLETIM DA DIRECTORIA DE METEOROLOGIA

Previsões para o periodo das 18 horas de hontem ás 18 horas de hoje

Districto Federal e Nictheroy — Tempo: bom com forte nebulosidade por vezes e já sujeito a trovoadas locaes. Temperatura: estavel á noite e mais elevada de dia. Ventos: variaveis, predominando os do norte a léste, frescos por vezes.

Estado do Rio de Janeiro — Tempo: bom, com forte nebulosidade por vezes e já sujeito a trovoadas locaes. Temperatura: estavel á noite e mais elevada de dia.

Serviço especial para o trajecto rodoviario Rio-São Paulo

Previsões para o periodo das 18 horas de hontem, ás 18 horas de hoje:

Tempo: bom, com forte nebulosidade e já sujeito a trovoadas locaes no Estado do Rio e instavel, com chuvas e trovoadas em S. Paulo.

Temperatura: estavel á noite e mais elevada de dia.

Ventos: predominarão os do quadrantes norte a leste, frescos por vezes.

Simplesmente, doloroso... — No ultimo dia do mez passado este jornal publicou uma detalhada reportagem em torno dos desmandos e irregularidades da Guarda do Caes do Porto. Quem lêu a noticia, esperou que, no dia seguinte, o sr. Chefe de Policia mandasse abrir um rigoroso inquerito para apurar áquellas immoralidades que apontamos.

Nada até agora fez o sr. Coriolano de Góes. Os "casacas" continuam figurando na folha de pagamento, os analphabetos como guardas e os pobres homens, que, de facto, trabalham dia e noite, recebem desde o mez passado os seus vencimentos rebaixados.

Em qualquer paiz serio, onde houvesse o decoro pelas coisas publicas, a Guarda do Caes do Porto já estaria, a estas horas, sendo objecto das attenções do governo. Não é possivel que continue o sr. Inspector daquella Guarda agindo da maneira que vem agindo, saltando por cima dos regulamentos e fazendo guarda casacas — seus parentes e amigos.

Pela nossa reportagem, citamos, até, o nome de um capitão da policia bahiana que re-
e cunhado do Inspector.
cebe como guarda, e segundo nos informaram,

O commercio, que custeia aquella corporação, deve, desde já, cessar o seu concurso para que termine, de vez, os factos que denunciamos e que não foram, nem podem ser desmentidos.

Ou o governo de nada sabe, ou então estamos marchando para um precipicio que fará succumbir, para sempre, tudo que as gerações passadas nos legaram.

"Seu Julinho em cuecas" — O secretario de Anatole France escreveu uma obra devassando a vida intima do grande escriptor francez. Pelo titulo — "Anatole en pantoufles" — vê-se que foi esmiuçada severamente a existencia particular de Anatole.

Agora, outro secretario, vindo de S. Paulo, teceu dythirambos ao sr. Julio Prestes. Mas, ao contrario do collega gaulez, as suas palavras foram vasadas em estylo mediocre e profundamente elogiosas. No emtanto, sempre trouxeram algumas revelações das criações do "genial" pupillo do Cattete, pois, o sr. Lazary, interpretando, de certo, o pensar do sr. Julinho de Albuquerque, deu explicações cabalisticas sobre os cartazes futuristas de propaganda do "trabalhador"... da ruina de S. Paulo. Aquellas figuras grotescas querem dizer que o presidente paulista, com "o seu dynamismo constructor", é o prototypo do operario, porque "ninguem é mais pontual no horario de sua tarefa, nem se poderia desejar que produzisse mais, dentro das horas do seu trabalho".

E', innegavelmente, o "Seu Julinho em Cuecas", editado, em livraria americana, com o rigorismo de um papagaio de realejo, é as custas de um Thesouro exhaustissimo...

Julio Prestes, o homem do "faço o que quero", o arruinador da economia de S. Paulo, o perdulario, o feliz gosador, guindado a modelo de operario nacional!

E' uma infamia. Um innominavel ultrage aos sentimentos dos trabalhadores brasileiros.

NOTAS POLITICAS

EM GOYAZ — **AS VIOLENCIAS PRATICADAS PELO SITUACIONISMO DE GOYAZ** — O situacionismo de Goyaz não póde admittir a hypothese de que haja individuos bastante ousados, para se apresentarem como candidatos á deputado federal, não sendo partidarios do governo local.

Assim é que o dr. Pedro Ludovico Teixeira foi chamado á chefatura de policia, por duas vezes, sendo da ultima detido por tres horas sem que, para tal violencia, fosse encontrada a menor justificativa.

O professor José Peclat vem tambem ha dias sendo seguido pelos agentes de policia do sr. Alfredo de Moraes que o ameaça de prisão.

O ardoroso liberal que é o sr. Rolando Guarany, distincto commerciante paulista e brilhante jornalista, pelo simples motivo de haver escripto na "A Voz do Povo" um artigo verberando actos praticados pelo sr. Ramos Caiado, foi preso e barbaramente espancado.

Como se vê, o sr. Alfredo de Moraes é, de facto, digno de figurar no team dos srs. Washington Luis e Julio Prestes...

O governo pretende excluir grande numero de mesarios eleitos pela opposição, considerando illegal a formação de mesas perante o juiz Ramos Jubé, apesar de ser esse juiz extremado partidario da situação dominante.

NO RIO GRANDE DO SUL — **OS GESTOS NOBRES DOS GAUCHOS** — Do sul, nos chega uma noticia devéras agradavel: a de que o illustre sr. Plinio Casado vae ser suffragado pelo 1.º circulo eleitoral á renovação da Camara dos Deputados.

Quando chegou a esta capital, como, estamos certos, aos outros pontos do Brasil, a noticia de que o Partido Libertador não indicára o nome do seu valoroso deputado para a renovação do mandato que tanto elevou, a impressão foi de que se tratava de um engano telegraphico, natural ou mesmo tendencioso. Mas, pouco depois se soube o que realmente houvera. A noticia era verdadeira e os proprios chefes do Partido, obedecendo embora rigorosamente ás indicações recebidas dos municipios, o fizeram com profundo pezar, não podendo deixar de lançar um voto de solidariedade e de alto apreço ao co-religionario tão inexplicavelmente excluido.

Plinio Casado recebera a noticia de sua exclusão da chapa com o maior desprendimento e serenidade de animo.

Porém, Raul Pilla e Adalberto Corrêa, resignaram immediatamente a indicação de seus nomes, para a futura representação gaucha na Camara dos Deputados, para que não deixasse de honrar a bancada riograndense a figura inconfundivel de Plinio Casado.

Esses gestos nobres são raros. mas são peculiares ao grande povo gaucho.

NO ESPIRITO SANTO — **UM TURCO CANDIDATO A DEPUTADO?** — Adoptando a politica do candidato official, o governador do Espirito Santo achou que podia dar um passo á frente e, emquanto em S. Paulo mobilizam-se numerosos estrangeiros, nas listas de eleitores o sr. Aristeu de Aguiar, ao que parece, resolveu indicar candidato á deputado, na vaga decorrente da exclusão do sr. Geraldo Vianna, um cidadão... arabe. O presidente do Espirito Santo é um mysantropo, vive recolhido ao palacio, segregado da sociedade com a qual não quer o menor contacto.

Amigo da sua commodidade, preferindo, antes de tudo, o seu socego, não troca, por coisa alguma, o prazer de andar á vontade, calçado com as suas chinellas e vestido do seu pyjame.

Não é estranho, pois, que não conheça os correligionarios e muito menos lhes saiba a nacionalidade.

Se o cidadão indicado para representar na proxima legislatura a terra capichaba não é realmente arabe, é o caso de dizer-se que podia ser; para o sr. Aristeu de Aguiar era o mesmo...

Bem aventurada republica que comporta taes governantes...

EM SERGIPE — **OS LIBERAES EM SERGIPE** — A caravana liberal que vae a Sergipe sob a direcção do brilhante parlamentar sr. João Neves, será recebida com grandes homenagens. Além dos fortes elementos de que dispõe a Alliança naquelle Estado, existem figuras de alto prestigio junto ao governo, que têm serias e definitivas sympathias pela grande causa que acaba de abraçar o povo brasileiro.

Sergipe, a terra de Tobias Barreto, de Fausto Cardoso, de Gumercindo Bessa, de Sylvio Romero e de tantos outros vultos, não poderá deixar de receber com grandes e justos enthusiasmos os bravos membros da caravana liberal. O sr. Manoel Dantas, que tem sido truculento na sua politica dentro do Estado, derrubando municipios, opprimindo os seus adversarios e prendendo quem não reza pela sua cartilha, vae receber com elegancia e sympathias aquelle grupo de brasileiros que vae levar ás margens do Cotinguiba, a palavra de fé e de amor por um Brasil maior.

Os elementos de prestigio que cercam actualmente o governo de Sergipe não escondem as suas tendencias francas e decisivas pela causa liberal.

VIDA MUNDANA

CHRONIQUETA

Ha muita gente boa pensando que a terra onde o "boi morreu" só exporta côco babassu'. E' um engano. Do Piauhy tem emigrado para o Rio muito moço de talento. A sua moderna geração literaria é das mais brilhantes. Exemplos expressivos são o espirito finissimo de Leão Padilha e a cultura variada de Berillo Neves.

Outro rapaz de valor é Jugurtha Castello Branco. Ante-hontem trouxe-nos á redacção o seu novo livro "O Brasil em cuecas". A primeira idéa que nos assalta, vendo o livro e o autor, é de um contraste flagrante. Jugurtha, um typo baixinho, acanhado, maneiroso, com esgares de matuto e ares de sceptico desconfiado, [illegible] ever uma obra sob titulo tão irreverente?!... Não era, portanto, para menos...

No entanto, a sua leitura, como sempre, fizemos debaixo da mais sympathica das expectativas. Ademais, o autor não nos era desconhecido. "Poeira de sonhos", versos de estréa, causaram-nos a mais grata impressão. Iamos ver agora a sua capacidade para trabalhos mais serios, em romance de psychologia e critica politico-social.

"O Brasil em cuecas" é um livro de merito, vasado em estylo simples, mas vivo e correcto. O autor pintou fielmente a difficil situação dos pobres rapazes nortistas que, possuindo intelligencia vigorosa e amor aos livros, aspiram ascender nobremente a escorregadia escada social, eternamente repleta de competidores. Debuxou admiravelmente as suas torturas passadas na terra natal e a aventura temeraria, abalando-se para o Rio. Nesta ultima parte da obra, affirma-se ainda mais vigorosamente. As impressões da chegada, a vida das pensões, o "struggle for life" numa cidade populosa como esta, ás voltas com os politicos do norte, são scenas fortemente desenhadas, cheias de observações interessantes. A dolorosa odyssea desse rapaz esperando emprego da politica, é de uma precisão inexcedivel, tem o rigorismo tangivel de um diagramma. Tão real se nos afigurou, que julgámos ser o Oswaldo do livro o proprio autor... Apenas discordamos dos laivos pessimistas extravasados no fim do trabalho. Quanto aos politicos, muito bem, mas dizer que as mulheres quasi não têm alma, nem caridade, nem amor, nem sentimentos altruisticos, é uma injustiça. Ellas são tão differentes... Tambem terminar lançando um sertanejo de talento num armazem do cáes, não é bem o exprimir a verdade. Elle chega ao Rio, soffre, de facto, no principio, porém, depois, no commercio, na industria, no magisterio, no jornalismo, em qualquer ramo da actividade humana, repete, infallivelmente, a phrase de Cesar: vim, vi e venci...

CIAL.

ANNIVERSARIOS

Fazem annos hoje:

Sras.: Julieta Chaves Rangel, Córa Pires Moreira, Beatriz Maria Hortencia de Proença, Maria Augusta Ruy Barbosa, Maria Cosme Pinto e Lucinda de Moraes; srtas.: Gladys Portella Ferreira Alves e Albertina Gomes de Oliveira; srs.: Pires e Albuquerque, Francisco Souza Costa e prof. Carlos Alberto Franco.

NOIVADOS

Com a srta. Jupyra de Castro, filha do casal Sebastião de Castro-Philomena de Castro, contratou casamento o tenente Augusto Menna Barreto Filho, filho do general Pedro Augusto Menna Barreto e da sra. Dorothéa Dalizio Menna Barreto.

BAPTIZADOS

Foi baptizado, na matriz do Bomfim, em Copacabana, o menino José Carlos, filho do casal José de Góes Calmon de Brito.

FESTAS

Iniciando a sua temporada de festas deste anno, o Gavea Club realiza no proximo dia 15, um grande baile á fantasia, com o concurso de um dos melhores conjuntos musicaes desta capital.

Frequentadas pela elite do bairro a que pertence, as festas do Gavea se caracterizam por grande animação e alta elegancia.

FESTIVAES

- No proximo dia 9 do corrente effectuar?se-á um grande festival de caridade, no terreno de divertimentos que fica á rua Salvador Corrêa, junto ao Tunnel Novo.

Promovem-no a commissão de senhoras e cavalheiros dirigida por mme. Mello Mattos.

Os festejos terão inicio ás 14 horas e se prolongarão até ás 2 2horas.

O programma, que está sendo organizado, consta de numerosos divertimentos, taes como: tombolas, barracas de chiromancia, cartomancia, cinema, modinhas ao violão, coros regionaes, etc.

As instituições beneficiadas são: Casa Maternal Mello Mattos, Recolhimento Infantil Arthur Bernardes, Abrigo 7 de Setembro e Créche Clarisse Indio do Brasil.

HOMENAGENS

Os directores da Liga do Commercio, collegas e amigos do extincto sr. Raul Breves Dunlop, que durante seis annos exerceu o cargo de presidente daquella instituição, vão prestar hoje, uma homenagem á sua memoria, inaugurando-lhe o retrato na sala de sessões da Directoria da Liga.

VIAJANTES

A bordo do "Itanagé", parte, hoje, para o Rio Grande do Sul, o illustre senador riograndense Vespucio de Abreu, uma das figuras proeminentes da campanha liberal.

—Pelo "Voltaire" chegou hontem, a esta capital, o capitão de mar e guerra Katsein Jukishita, novo addido naval do Japão, no nosso paiz.

FALLECIMENTOS

Finou-se ante-hontem, a sra. Rosa Ferreira Botelho, irmã do commendador Antonio Ferreira Botelho.

A finada, modelo de todas as virtudes, coração bonissimo, contava por essas qualidades e pela affabilidade do seu genio, sempre acolhedor, as maiores sympathias e dedicações.

O enterro da distincta senhora realizou-se, hontem, saindo da Avenida Atlantica, á tarde.

Juizo de Menores

O sr. Edwin Morgan, embaixador dos Estados Unidos da America, esteve ao juiz Mello Mattos, felicitando-o por sua nomeação em commissão aos Estados Unidos, e pondo-lhe á disposição os seus prestimos, gentileza que o juiz Mello Mattos agradeceu penhorado.

— Por falta de exacção o cumprimento de seus deveres foram demittidos tres commissarios de vigilancia voluntarios.

T H E A T R O

A victoriosa temporada da companhia de theatro comico no Central, em Nictheroy

Dispondo de um grande repertorio, a Companhia de Theatro Comico, que ora assignala uma temporada de notavel successo no Cine-Theatro Central, em Nictheroy, vem mudando seu cartaz todas as noites.

Hoje, o applaudido conjunto apresentará á platéa nictheroyense "O Turco da Embaixada", engraçadissima adaptação de Luiz Rocha, em que Manoelino Teixeira tem esplendida criação comica, no protagonista, destacando-se Lia Binatti e Manoel Durães, em brilhantes papeis.

"O Turco da Embaixada" constituirá, por certo, mais um successo da Companhia de Theatro Comico, que confirma o conceito em que era tida pela platéa nictheroyense.

Amanhã, "Coitado do João!", esplendido sainete repleto de situações comicas, perfeita adaptação de Oduvaldo Vianna, e destinado a continuar victoriosamente essa sequencia de successos no Cine-Theatro Central.

Casa dos Artistas

Do Gremio dos Artistas Theatraes, de Lisboa, a Casa dos Artistas acaba de receber a seguinte interessante carta:

"Lisboa, 8 de janeiro de 1930 — Illmo. sr. João de Deus Falcão. Digno presidente da Casa dos Artistas — Rio de Janeiro — Exmo. sr. — Temos o prazer de accusar a recepção do vosso officio de 12 de dezembro p. p., que muito agradecemos.

Immediatamente começamos tratando do assumpto, e tendo-nos entrevistado com o exmo. sr. José Loureiro, temos a satisfação de informar vs. exas. que foi-nos pedido pelo mesmo senhor que garantissimos a vs. exs. que a sua amizade pela Casa dos Artistas é, como sempre inalteravel, e que está sempre prompto a ceder os artistas seus contratados em tournée no Brasil, para elles se poderem exhibir em festas de cujo producto beneficie a Casa dos Artistas, sempre que não soffra prejuizos a exploração normal das Companhias actualmente sobrecarregadas de grandes encargos.

Sobre o alvitre de vs. exs. para figurar de futuro nos contratos uma clausula que permitta aos artistas auxiliarem os festivaes da Casa dos Artistas e do nosso Gremio — vamos propol-o no estudo da direcção do Gremio dos Artistas Theatraes e do sr. inspector geral de espectaculos.

Creia v. ex que a actual direcção do Gremio dos Artistas Theatraes Portuguezes reeleita já por duas vezes no final das suas gerencias de dois annos, mantém indefectivelmente seus pontos de vista da sua orientação inicial: estreitar indissoluvelmente os laços de amizade que sempre uniram as nossas duas collectividades, e é portanto, com um enormissimo prazer que communicamos a v. ex. para que todos os artistas theatraes brasileiros o conheça que estando a Inspecção Geral dos Espectaculos de Lisboa trabalhando na organização de um novo decreto que regulamente o exercicio das profissões de theatro, foi por nós pedido a s. ex. o sr. inspector geral dos espectaculos, com a sua promessa de realização, que nesse diploma fossem considerados como portuguezes todos os artistas theatraes brasileiros que nos queiram honrar com a sua visita, beneficiando como nós proprios de toda a protecção que o Estado portuguez conceda de futuro aos artistas da scena portugueza, abrindo assim uma excepção gloriosa e justa no Campo da Arte á Grande Patria Brasileira em terras de Portugal.

Esta direcção, animada pelos exitos obtidos pela Casa dos Artistas do Rio de Janeiro, está trabalhando na organização da Previdencia e Assistencia dos Artistas da Scena Portugueza, informando-vos de que contamos poder em breve communicar-vos a fundação da grande Casa Gil Vicente, antiga aspiração dos actores portuguezes, á imagem e semelhança da Benemerita e modelar Casa dos Artistas do Rio de Janeiro.

Isto confirma absolutamente o carinho, o interesse e solicitude com que acompanhamos a vida dessa prestigiosa e prestantissima collectividade, e sempre promptos a dar-lhe todo o nosso applauso, todo o nosso apoio, absolutamente confiados na grandeza dos seus destinos e cheios de fé no seu porvir glorioso! Acceitae os protestos da nossa mais elevada consideração e estima e crede-nos devotados admiradores. Pela direcção o secretario geral (a) José Azambuja."

Um menor atropelado

Na rua de Santo Christo, hontem, o menino Josephino, de 11 annos, filho de Josephino dos Santos, residente á rua Vidal de Negreiros n. 28, foi colhido por um automovel, recebendo fractura do joelho esquerdo e diversas contusões e escoriações pelo corpo.

O infeliz menor foi soccorrido pela Assistencia e internado no Hospital de Prompto Soccorro.

Commemorando o Anno Novo, matou e foi processado

O juiz da 4ª Vara Criminal, absolveu por sentença de hontem, o individuo Antonio Oliveira Lima que em 31 de dezembro de 1929, commemorando a passagem do Anno Novo, fez imprudentemente varios disparos de pistola, na rua Leoncio de Albuquerque n. 20, que attingiu Antonio Ferreira Lima, o qual veiu a fallecer em consequencia do ferimento.

O juiz não julgou procedente a denuncia por falta de provas.

Infelicitou uma menor de condição miseravel

O juiz da 4ª Vara Criminal, absolveu o individuo José Rodrigues dos Santos que em 7 de agosto de 1929 em Santa Cruz, com seducção, infelicitou uma menor de condição miseravel.

Um numero brilhante da "Selecta"

Póde o verão imperdoavel afastar o publico dos cinemas; pódem os protegidos da sorte fugir á canicula para as montanhas; que tendo isto não impede que a querida revista cinematographica "Selecta" continue a série dos seus triumphos, apresentando numeros sensacionaes como o desta semana em cuja capa nos sorri a formosa Bessie Love num trichomia perfeito. De resto, as capas da "Selecta" vêem-se impondo como demonstração de bom gosto e arte.

O texto deste numero, com as suas chronicas, contos, romance e numerosos enredos cinematographicos, profusamente illustrados, é um numero de successo.

AVANT-SCÉNE

Luiza de Oliveira!... Presa a um leito martyrizante, onde uma molestia inclemente lhe abate, dia a dia, as energias, vae-se extinguindo esta artista admiravel, que, vinda de Portugal, de ha muito se integrou na vida da arte brasileira.

E faz doer o coração, pensar que aquelle espirito vivo, duma rarissima espontaneidade na graça e no realismo da inflexão, se vae apagando, lentamente, para nunca mais illuminar, com o seu talento de artista, as taboas ingratas, onde se esboroam tantas illusões. Luiza de Oliveira foi a primeira "caracteristica" do seu tempo, nos palcos brasileiros. Ninguem se atreverá a contestal-o. E, desgraçadamente, não deixa uma substituta á altura do seu valor.

Não é isso, entretanto, o que mais nos impressiona. O que nos commove é pensar que aquella existencia se vae extinguindo sem que sinta o calor do carinho dos companheiros de ideal.

Não abandonem a Luiza, aquella velhice tão illuminada de ideal!...

A. G.

O PREPARADO IDEAL PARA AS SENHORAS

PODEROSO ANTISEPTICO, PRESERVATIVO, ADSTRINGENTE — Aconselhado nos casos de leucorrhéa e para a hygiene intima — pelos maiores especialistas em molestias de senhoras

O preparado ASTREA é de perfeita indicação na hygiene feminina, empregado em lavagens vaginaes.

(a) **Fernando Magalhães.**

ASTREA é um dos melhores preparados destinados á toilette das senhoras. Attestando a sua efficacia subscrevo um acto de justiça.

(a) **Fernando Vaz.**

Vidro 10$000. Em todas as pharmacias e na **Perfumaria Bazin.**

O ESCANDALO DAS PLACAS PARA AUTOMOVEIS

O SECRETARIO DO PREFEITO É IMPLACAVEL — MASSUC, PETRACCO & CIA. ESTÃO FORNECENDO, EXTRA-CONCURRENCIA — 250 CONTOS DE PLACAS PARA AUTOMOVEIS

Emplacamento de um automovel

A collocação de placas de automoveis sempre foi para o sr. Mario Cardin, no dizer do sr. Mauricio de Lacerda, uma grossa pepineira. O secretario do prefeito desde que aqui chegou, idealisou logo um systema novo de emplacamento de carros, carroças, automoveis e caminhões, e dizem que só lamentou elle não poder fazer com que cada vendedor ambulante andasse com uma placa dependurada na aba trazeira do casaco.

Maneiroso, habil, sabendo fazer as coisas, o sr. Mario Cardin preparou o terreno e acabou com o systema de placas até aqui usado. Era preciso introduzir o grande beneficio. E elle foi introduzindo.

Lá estava em São Paulo aquella celebre firma de tantas ligações com o sr. Cardin, ligações que o sr. Mauricio de [illegible] com [illegible] detalhes: — Massuc, Petracco & C.

E essa firma forneceu as placas e os chauffeurs passaram a pagar mais [illegible] por cada uma tendo se criado uma secção especial chamada Emplacamento, que passou a funccionar num barracão do Almoxarifado Geral, na avenida Francisco Bicalho. Isso fôra em 1928. Em 1929, deante da gritaria, a Prefeitura abriu concurrencia e essa coube honestamente a uma firma desta capital.

Este anno houve a tal concurrencia. Concurrencia na Prefeitura, todos sabem, é méra blague. Elas se fazem "pour épater", porque o Prefeito manda fornecer por quem elle muito bem quer e não dá satisfações. E quando elle não quer ter o trabalho de fazer concurrencia, di[illegible] empreitadas de 400 e 500 contos em parcellas de 20 contos e prompto: paga de 20 em 20 contos a mesma conta. E' um processo deshonesto de burlar a lei, mas com o sr. Prado Junior não tem disso: — para tanto tem elle carta branca do sr. presidente da Republica, a quem serve com graves sacrificios dos seus passeios á Europa.

Assim a concurrencia de nada valeu, pois tendo comparecido varias firmas concurrentes as placas foram encommendadas novamente por intermedio do sr. Mario Cardim, á firma Massuc, Petracco & C. que forneceu 14.500 placas para carros de passeio, 7.000 para automoveis de carga e 2.000 para auto-omnibus, bycicletas e motocycles.

Foi tudo contratado por 250 contos, saindo cada placa para a Prefeitura por 8$333 quando as outras nunca passaram de 4$000.

A nossa photographia mostra um dos aspectos do serviço de emplacamento de automoveis que vem sendo feito a contento de todos na Avenida das Nações. Quanto ao serviço, seja dito de passagem, não ha a minima queixa, estando tudo em perfeita ordem.

As queixas são todas ellas contra os processos que vêm sendo postos em pratica para arrancar dinheiro dos proprietarios de vehiculos e que, como já tivemos occasião de referir são criações de um tal sr. Arêas que faz ás vezes de "sapo" e que para subir no conceito de seus amos não trepida em praticar toda sorte de arbitrariedades e violencias. O homem do "tintureiro" municipal está cobrando violentamente as licenças, dando aos artigos da lei a interpretação que melhor lhe acode.

Assim a classificação de carro novo ou de carro usado está na dependencia da boa vontade do sr. Arêas.

Egualmente o caso da perca de placas e da applicação da multa de 100$ está ao criterio do chefe das informações... ao gabinete do prefeito.

Não obstante os termos claros e precisos da lei de meios que manda multar apenas aos que viciarem a placa com fins de burlar a vigilancia, o sr. Arêas cobra 100$ de multa mesmo dos proprietarios que perdem ou ficam com a placa quebrada em razão de desastres ou de accidentes de qualquer natureza.

Sabbado, no Theatro Lyrico

O MELHOR ESPECTACULO DE FOLK-LORE

Patricio Teixeira confeccionou um programma de novidades que interessará grandemente toda a platéa carioca. Choros, canções sertanejas, côcos, sambas, toadas, batuques, todas as formalidades de expressão de folk-lore nacional, em que se revela a alma bondosa e apaixonada da nossa alma popular, farão vibrar de enthusiasmo a platéa do Theatro Lyrico, no proximo sabbado.

Serão companheiros de Patricio, na execução do lindo programma, outros artistas populares e tambem muito queridos pelo nosso publico, que são Pixinguinha, o extraordinario flautista; Gustavo Ribeiro, o mestre do violão; Nelson Alves e Tutti, sem contar a esplendida orchestra da Companhia Victor Brasileira.

Circo Holdein

Em vista do extraordinario successo que vem tendo o concurso carnavalesco iniciado no Circo Holdein, do que resultará para o vencedor um lindo e custoso bronze ora exposto na conhecida Casa Adamo, foi adiado para 13 do corrente, em matinée, o encerramento festivo desse concurso.

Nessa occasião, além dos variadissimos numeros de attracção do elenco do circo varios artistas dos nossos circos, elementos conhecidos dos nossos theatros tomarão parte nesse espectaculo de encerramento da temporada, que será em beneficio da Casa dos Artistas.

Theatros nos Estados

EM S. PAULO

—— Procopio leva, esta semana, á scena, no Apollo, mais uma comedia, com o titulo "Os Homens Não Valem Nada".

—— A Companhia Alda Garrido, no Casino, annuncia já outra peça, com o titulo "Na Fuzarca". São umas em cima das outras. A popular "estrella" anda desnorteada.

—— O Theatro da Mentira tem em scena, no Pedro II, a revista em um acto "Ciranda, Cirandinha".

EM BELLO HORIZONTE

—— Deve estrêar na capital mineira ainda este mez a Companhia de Operetas Odette Marion.

—— A linda "Miss Paraná" vae realizar um recital no Theatro Municipal de Bello Horizonte.

NA PARAHYBA

—— A Companhia Clara Weiss está occupando o Theatro Santa Rosa, tendo estreado com a "Frasquita".

Sempre os automoveis

Quando, hontem, passava pela rua Bento Lisboa, o empregado no commercio Antonio Teixeira, de nacionalidade portugueza, solteiro, de 22 annos, foi colhido por um automovel, recebendo contusões e escoriações pelo corpo.

A Assistencia soccorreu-o.

Desta feita o desastre occorreu na rua Barão de Mesquita.

Um automovel que por ali passava em excessiva velocidade apanhou o menor Rubens Augusto Lopes, empregado no commercio, com 16 annos, residente á rua do Proposito n. 33 e deixou-o bastante maltratado.

O motorista fugiu e a victima recebeu os soccorros que necessitava no Posto Central de Assistencia.

Um condemnado e o outro absolvido

O juiz da 4ª Vara Civil, julgou, hontem, os individuos Boaventura Gonçalves e Adriano Machado.

O primeiro escalou uma janella da rua Bulhões de Carvalho n. 15, residencia de Carlos Oliveira Maia e roubou varios objectos e joias, tendo vendido o producto do roubo ao segundo denunciado. Ficou provada a denuncia contra o primeiro accusado que foi condemnado a 8 annos de prisão com trabalhos e multa de 20 °|° sobre 3:120$, valor do roubo. O segundo denunciado foi absolvido por falta de provas.

Victima de uma quéda na Gruta da Imprensa, falleceu no Prompto Soccorro

Falleceu, hontem, pela manhã, no Hospital de Prompto Soccorro, onde se encontrava ha dias em tratamento, o individuo de nome Manoel Fernandes, com 50 annos de edade.

Esse individuo foi victima de uma quéda na Gruta de Imprensa, soffrendo em consequencia fractura da base do craneo.

Seu cadaver foi removido para o necroterio do Instituto Medico Legal.

Entre um bonde e um caminhão

O conductor da Light, Manoel Duarte Pinto, regulamento n. 1472, portuguez, casado, de 25 annos, residente á rua Benedicto Hyppolito n. 89, hontem, na rua do Riachuelo, quando procedia a cobrança no bonde em que trabalhava ficou imprensado entre o mesmo vehiculo e um caminhão.

O infeliz homem, que recebeu fractura do braço foi soccorrido pela Assistencia e em seguida hospitalizado.

"O MALHO"

Vibrante, cheio de paginas fortes sobre o momento politico, "O Malho" vem de circular, como sempre. Vem a veterana publicação com os melhores assumptos da semana estampados entre elles estão: "Quem semeia ventos colhe... minuanos", "Em torno do mysterio da materia", "Modas", "Gente do mar", "Floral" (musica carnavalesca), "Assumptos internacionaes", "Propaganda sinistra", "Na Bahia", "Em Portugal", "Um concurso original", "Em Campos", "Uma cruzada benemerita", "Uma pequena do outro mundo", "Comicio de São Christovão", "S. Sebastião", "Casamentos" e todas as secções do costume.

VIDA MUNDANA

ENTERROS

Inhumou-se hontem, ás 10 horas, na necropole de São João Baptista, o general reformado Joaquim Lourenço da Silva Ramos.

O extincto ha quinze annos que deixou a actividade militar, tendo na sua longa carreira no Exercito, na arma de infantaria, commandado o 26º batalhão de infantaria, na Bahia, o 10º e o 12º batalhões tambem de infantaria, nesta capital e no Rio Grande do Sul.

O general Silva Ramos tinha ainda em sua fé de officio, serviços de outra relevancia, prestados á sua profissão.

Era viuvo, e deixa duas filhas, uma solteira, Maria, e outra casada com o sr. Eurico Barreto, do Banco Germanico.

Com grande acompanhamento por parte de pessoas amigas e admiradores do extincto, o feretro saiu da residencia da familia enlutada, á rua Marquez de São Vicente n. 203.

Prestou as honras militares a que o extincto tinha direito pela sua alta patente, uma companhia de guerra.

MISSAS

Rezam-se, hoje, missas por alma das seguintes pessoas:

Affonso de Albuquerque Reis e Silva Filho, ás 9 horas, na egreja matriz do Engenho Novo.

— Astor da Motta Telles, ás 8 1|2 horas, na egreja da Candelaria.

— Carmen dos Santos, ás 9 horas, na egreja do Engenho Novo.

— Gabriel de Moraes Souza Costa, ás 8 horas, na matriz de São José, no Engenho de Dentro.

— Gualter das Trinas Silveira, ás 9 1|2 horas, na egreja de São Francisco de Paula.

— Maria da Conceição Barros, ás 9 1|2 horas, na egreja de São Francisco de Paula.

— Amelia Campello Bruce, ás 10 horas, no altar-mór da egreja de São Francisco de Paula.

IRRADIAÇÕES

RADIO SOCIEDADE DO RIO DE JANEIRO

Programma para hoje

12 horas — Hora certa. Jornal do Meio Dia. Supplemento musical (discos) até 13 horas.

17 horas — Hora certa. Jornal da Tarde. Supplemento musical (discos).

17 horas e 15 m. — Quarto de Hora Infantil pela senhorita Stella Velloso.

18 horas — Informações commerciaes especialmente para o interior do paiz.

1 horas e 50 m. — Transmissão em radiotelegraphia do programma a ser executado amanhã no Studio da Radio Sociedade do Rio de Janeiro.

19 horas — Hora certa. Jornal da Noite. Supplemento musical (discos).

21 horas — Radio-Jornal do governo do Estado do Rio. (Serviço de informações officiaes).

21 horas e 15 m. — Ephemerides do barão do Rio Branco. Notas de sciencia, arte e literatura. Leitura pelo poeta Paulo Gustavo, de algumas partes do seu poema "Divina Amargura".

Concerto no Studio da Radio Sociedade com o concurso da sra. Tina Alebardi, srs. Del Negri, C. Faini, De Luochi, Mario de Azevedo e orchestra da Radio Sociedade do Rio de Janeiro.

PROGRAMMA

"Lucia de Lammermoor", opera de Benizotti, com a seguinte distribuição:

Lucia, sra. Tina Alebardi; Edgardo, sr. Del Negri; Enrico, sr. C. Faini; Raimondo, sr. De Lucchi; Arturo, senhor N. N.

Ao piano — Mario de Azevedo e orcrestra da Radio Sociedade do Rio de Janeiro.

Os proprietarios da "Casa Daguerre" se empenharam em luta com um empregado despedido

Na casa Daguerre, propriedade da firma Martins & C., estabelecida á rua da Carioca n. 85, hontem, pouco antes do meio dia, se desenrolou uma scena de pugilato, em que tomaram parte os dois socios da firma e um ex-empregado.

Daniel Bachmeyer, de côr branca, brasileiro, com 24 annos de edade, solteiro, photographo, residente á rua Pontes Corrêa n. 194, trabalhou naquelle estabelecimento desde 15 de julho do anno proximo findo, até o dia 8 de janeiro ultimo, sendo dali despedido, ao que asseveram os patrões, por faltar muito ao serviço e, segundo allega Daniel, por insufficiencia de serviço para elle.

Carecendo de um attestado, afim de obter nova collocação, Daniel, hontem, lá foi á casa dos ex-patrões.

Feita a sua solicitação, dentro em pouco recebeu elle um documento, redigido nos seguintes termos:

"Attesto que o sr. Daniel Bachmeyer trabalhou em nosso laboratorio photographico desde 15 de julho de 1929 a 8 de janeiro de 1930. — (a) — Martins & Borges."

Recebido o documento, ponderou Daniel que os seus termos nada exprimiam. Elle desejava que se declarasse qual a sua conducta na casa, se bôa, se má.

Assim como estava, de nada lhe servia o atestado.

Originou-se dahi uma discussão violenta entre o photographo e os ex-patrões, terminando por se empenharem os tres em luta.

Interveiu a policia e os contendores foram presos e conduzidos á delegacia do 3º districto policial.

Como estivesse ferido Daniel, que apresentava contusões e escoriações no rosto e na cabeça, foi elle conduzido ao Posto Central de Assistencia, acompanhado do guarda civil n. 735.

Feito o curativo pelo dr. Epaminondas Figueiredo, foi extrahido o boletim, tendo a reportagem aproveitado essa occasião para delle colher informes sobre a scena.

Foi nessa occasião que o "conspicuo" guarda 735, poz em evidencia escandalosa toda a sua "autoridade".

Deitou falação ás massas, para declarar que não consentia que o ferido falasse aos representantes dos jornaes.

O dr. Epaminondas, porém, conteve-lhe o "surto" de energia oratoria, declarando-lhe que ali, na Assistencia, só mandavam os medicos de serviço. A policia que fosse mandar noutra parte...

E, graças a isso, o ferido-preso falou aos reporters e soube-se de tudo.

O 735, aparadas as azas de sua parlapatice, metteu no sacco de sua insignificancia a sua "autoridade" de fancaria...

A QUE CINEMA VAMOS HOJE?

S. JOSE': "No Hotel da Fuzarca" — GLORIA: "O Caça Dotes" com Sidney Chaplin — PALACIO: "O Amor nunca morre" — ODEON: "Culpa Alheia" — RIALTO: "A Rua da Illusão" — CINE ELDORADO: "Negocios da China"

A maioria dos clubs fundadores apoia o nome do sr. Afranio Costa á presidencia da Amea

Yrjola, o decathlonista campeão olympico e recordista mundial, talvez venha, breve, ao Brasil

Yrjola, o finlandez formidavel, que possue o "record" mundial do decathlon, vencedor na ultima Olympiada de Amsterdam, talvez venha, breve, ao Brasil.

Esta noticia, que lemos num jornal francez, desportivo, e-nos summamente grato transcrever, posto que ella diz da opportunidade de se vêr disputar, o homem formidavel, que superou o "record" de Osborne, já considerado formidavel.

Diz "Le Mirois des Sports", que o athleta patricio de Nurim, representando uma grande companhia de artefactos de couro, viajará pela America do Sul, onde permanecerá seguramente tres mezes, sendo que a maior parte desse tempo no Brasil.

Os tempos e distancias conseguidos pelo decathlonista finlandez, de per si, representam, para nós outros, notaveis "performances" e, mesmo, alguns delles, seriam "records" sul-americanos.

E' interessante o darmos, aqui, os resultados que obteve em Amsterdam, perfazendo 8.053 pontos e 29, com os seguintes tempos e distancias:

100 metros, 11",2|5; 400 metros, 53",1|5; 1.500 metros, 4',44"; 110 metros sem barreiras, 16".3|5; Salto em altura, 1m.87; Salto em distancia, 6mts.,72; Salto de vara, 3mts.30; lançamento do peso, 14mts.,11; lançamento do disco, 12mts.,03; lançamento do dardo, 55mts.,70.

São todos elles, notaveis, sem duvida, sendo que o lançamento do peso e o salto em altura, melhores que os "records" da America do Sul.

Teremos de facto, o prazer de vêr Yrjola praticar nas nossas pistas?

Basket e Volley-ball

O ATLANTICO SPORT CLUB, DA ILHA DO GOVERNADOR JOGOU, DOMINGO, EM SEU RINK, BELLAS PARTIDAS DE VOLLEY E BASKET-BALL, COM OS QUADROS DO "COMBINADO DE GRAJAHU"

Cada vez mais se firma o conceito do gremio ilhéo, entre os seus co-irmãos, que têm ido a sua majestosa séde, confraternizando com seu selecto quadro de amadores, disputando bellissimas partidas de volley e basket-ball, em que sempre reinou a maior camaradagem entre contendores, sob os applausos geraes da numerosa assistencia.

Ainda no domingo proximo passado, dia 2, o club da praia Guanabara recebeu a visita dos teams formados pelos rapazes do valoroso Grajahu Tennis Club, formando o "Combinado de Grajahú, disputando com elles, duas partidas de basket-ball, primeiros e segundos quadros e volley, primeiros teams.

Dois factos notaveis, registraram-se nessa festa, desportiva, sã e perfeita: o quadro de volley Atlantico e o team de basket grajahuense, invictos, ate então, perderam para seus adversarios.

Os rapazes do bello e novo bairro do Andarahy, chegaram á praia Guanabara, ás 8 horas da manhã, em lancha especial, pertencente a um dos componentes de seu quadro, Helios, atracando na ponte fronteira á casa de um associado do selecto club da ilha, o sr. Aragão, que recebeu, em pessoa e gentilmente, os visitantes. O dia, até ás 3 horas da tarde, foi passado no banho de mar e passeios diversos, dirigindo-se então os rapazes, para o rink, que, com a chuva terrivel, ficára cheio.

Atlanticos e grajahuenses, bons camaradas, empunharam vassouras de borracha, conseguiram escoar toda a agua, começando a partida de volley-ball, ás 4 horas, sob a arbitragem do sr. Luiz Isquierdo, director do Atlantico e com os quadros, assim constituidos:

GRAJAHU' — Stoesel e Chacon; Nabór e Luciano e Walter e Silva.

ATLANTICO — Eloy e Padilha; Ary e Flavio e Ruy e Virgilio.

O primeiro "set", foi ganho pelo Atlantico, por 15 a 7, o segundo pelo Grajahú, por 15 a 12 e o terceiro tambem pelos visitantes, pela mesma contagem.

O team local perdeu pela primeira vez, apesar seu forte conjunto.

Após, jogaram os segundos quadros de basketball, assim formados:

ATLANTICO — Pacáu e Ruy; Basket, White e Didinho, depois Orlando e Zizenno.

GRAJAHU' — Luciano e Walter; Ivan, Nabôr e Nelson.

Juiz: Eduardo Gibson.

Venceu o Grajahú, por 4 a 0 (!...)

Primeiros teams:

ATLANTICO — Flavio e Padilha; Nelson, Eloy e Adalberto, depois Ary

GRAJAHU' — Inglez e Luciano; Chacon, Stoesel e Alvaro.

Juiz — Dan, do Grajahú.

Após movimentada peleja, venceu o quadro do Atlantico, por 16 a 11, realizando assim, a notavel proeza de ganhar de um team nunca vencido, em 3 annos de disputas.

Os rapazes do Grajahú, retiraram-se contentes, ás 20 horas, ficando combinado um proximo encontro revanche.

O grande baile á fantasia do Botafogo F. Club

Continuando a tradição de longa data instituida, a directoria levará a effeito no dia 23 do corrente, um baile á fantasia, que se revestirá do costumeiro brilhantismo de taes festas no "Botafogo.

Assim é que o salão estará ricamente decorado em estylo oriental, tendo sido incumbido desse trabalho o consagrado scenographo sr. Angelo Lazary.

Tocarão duas excellentes jazz-bands.

A entrada dos socios e de suas familias será com a apresentação da carteira de identidade e do recibo n. 2.

O NOVO PRESIDENTE DA AMEA VAE SER O SR. AFRANIO COSTA

Como foi noticiado, estiveram reunidos, ante-hontem, os fundadores da Associação Metropolitana, para escolherem um candidato á successão presidencial.

Embora não tendo ficado nada definitivamente assentado, parece quasi certo que o candidato victorioso será o sr. Affranio Costa.

Dos fundadores, concordaram desde logo com a indicação feita pelo America, o Fluminense, Botafogo e Flamengo.

O S. Christovão, naturalmente, não estando em jôgo a reeleição do sr. Castello Branco, acompanhal-os-á.

O Bangu' ainda não deu opinião, mas certamente o fará favoravelmente ao sr. Affranio Costa.

Vendo-se, sózinho, o Vasco da Gama fatalmente tomará o bonde da victoria.

Nem ha motivos para não o fazer, porque o nome do sr. Affranio Costa é digno de reunir em torno de si a unanimidade dos clubs.

Só mesmo a politiquice, tecida quando se tratou da chapa do sr. Mario Newton, seria capaz de provocar aquillo que houve, e que tanto combatemos.

A attitude do America, resgatando a enorme falta commettida, então, é indice de que o valoroso club, com os timoneiros novos que possue, trilhará, na politica ameana, uma estrada segura e digna de inspiração e confiança a seus co-irmãos.

A noticia do triumpho da candidatura Affranio Costa, com o apoio unanime, ou quasi unanime, dos clubs da Amea, repercutirá agradavelmente em todas as rodas sportivas, que esperam, com tranquillidade, que sua gestão será brilhante e proveitosissima para a instituição.

Os clubs de regatas nos concursos de natação da Liga da Marinha

Nos concursos aquaticos que a Liga de Sports da Marinha levará a effeito a 23 do corrente, foram abertos seis pareos nos clubs da Federação Brasileira do Remo.

Esses pareos segundo a proposta do director technico desta entidade, são os constantes do seguinte parecer:

De accôrdo com o art. 46, letra "e" dos Estatutos, venho apresentar o ante-projecto do programma dos seis pareos abertos pela Liga de Sports da Marinha nos concursos aquaticos a realizarem-se em 23 de Fevereiro de 1930:

1º Pareo — Novissimos — 100 metros — Nado livre.

2º pareo — Senhoras e Senhoritas — Juniors — 50 metros — Nado "a la brasse".

3º pareo — Turmas de Juniors — 3 x 100 metros — o 1º "a la brasse, o 2º em nado de costas e o 3º livre.

4º pareo — Infantil Qualquer Categoria — 50 metros — Nado livre.

5º pareo — Qualquer classe — 200 metros — Nado "a la brasse".

6º pareo Novissimos — Turmas de 3.100 metros — Nado livre.

Valho-me da opportunidade para apresentar-vos meus protestos de alta estima e devido apreço, enviando-vos Saudações Cordiaes (a) Agostinho Sá director de natação.

O grande baile de carnaval no Botafogo F. C.

A directoria do Botafogo Football Club leva ao conhecimento dos srs. socios que, no proximo dia 2 de março, domingo de carnaval, offerecer-lhes-á um sumptuoso e elegante baile a fantasia, nos luxuosos e amplos salões de sua séde social.

As dansas terão inicio ás 23 horas, prolongando-se até ás 5 horas do dia seguinte, e serão animadas por quatro excellentes orchestras, sendo duas em cada salão.

Os salões do Palacio Colonial, da Avenida Wenceslão Braz vão ser lindamente decorados por artistas de apurado gosto, e o seu systema de illuminação, tanto externa como internamente, será verdadeiramente deslumbrante.

As mesas para a ceia serão dispostas em torno dos salões de festas e de restaurante, bem como no hall do bar, podendo ser reservadas desde já, na gerencia do club, mediante o pagamento de trinta mil réis (30$000), por pessoa, não se reservando, porém, mesas com menos de quatro logares. As mesas reservadas cujo pagamento não seja effectuado immediatamente, sómente serão respeitadas até o proximo dia 23 do corrente, impreterivelmente, visto o limitado numero das mesas e a enorme procura que tem havido. Sómente no terraço do terceiro pavimento haverá o serviço de buffet, para os srs. socios.

Serão premiadas as tres fantasias mais ricas e haverá, durante o baile, profusa distribuição de brindes e prendas carnavalescas.

Os srs. socios terão ingresso mediante a apresentação da carteira de identidade e do recibo relativo ao mez de fevereiro, podendo fezar-se acompanhar de senhoras de suas familias, isto é: mãe, esposa, filhas solteiras e irmãs solteiras, cujos nomes constem das respectivas carteira.

Aos srs. socios que ainda não possuirem a respectiva carteira de identidade social, pede-se enviar, com a maior urgencia possivel, duas pequenas photographias (3 x 4 centimetros), á Thesouraria do club, afim de ser a mesma extrahida, visto ser exercida rigorosa fiscalização á entrada e obrigatoria a apresentação da carteira social.

O traje será o de baile ou fantasia para as senhoras, e casaca, smocking, branco a rigor, ou fantasia, para os homens, não sendo admittidas as fantasias de apache, marinheiro, , goiette e outras semelhantes, a criterio da directoria.

Falleceu um socio fundador do Fluminense e antigo jogador de seu 1º team de foot-ball

COM WALTER SCHUBACK, DESAPPARECEU A PRIMEIRA PARELHA DE BACKS, QUE O TRICOLOR POSSUIU: ETCHEGARAY E ECHUBACK

O Fluminense F. Club, viu desapparecer no domingo p. p., com a morte de Walter Schuback, um seu fundador e antigo defensor de suas côres gloriosas.

De facto, Walter Schuback, um dos que, com Costa Santos, Drolhe, os Etchegaray, Cox e alguns outros, fundaram no dia 21 de Julho de 1902, o club portentoso que é o Fluminense F. Club, formou com Victor Etchegaray, a sua primeira parelha de backs e foi, com este, um dos primeiros jogadores interestadoaes, do Brasil, disputando as primeiras partidas do team do Fluminense, com quadros de Nictheroy e S. Paulo.

Walter Schuback, que era agora um dos gerentes da Casa Herm Stoltz, era ainda moço e como o pae, tambem seus filhos formam nas fileiras tricolores, onde praticam o tennis e o football, na representação official, aliás.

O GRANDE CONCURSO AQUATICO DE DOMINGO, PROMOVIDO PELO C. R. GUANABARA

Dmingo proximo, na enseada de Botafogo, o Club de Regatas Guanabara levará a effeito o seu concurso aquatico official, sob os auspicios da Federação Brasileira do Remo.

Esse concurso tem por provas principaes os classicos "Club de Natação e Regatas", "Alberto de Mendonça" e "Abrahão Saliture", além de 6 provas de honra.

O programma comporta ainda mais 18 pareos, todos promettedores de disputas muito interessantes.

Sobre a organização desse programma, eis o que disse o director de natação da Federação, em seu parecer:

"Exmo. sr. presidente da Federação Brasileira das Sociedades do Remo. — Tenho a honra de passar ás mãos de v. ex. o incluso programma dos concursos aquaticos a serem levados a effeito pelo Club de Regatas Guanabara, em 9 de fevereiro de 1930, em piscina de mar, aberta na enseada de Botafogo.

O projecto de programma do C. R. Guanabara constava de 28 provas, deixando de se realizar uma unica [illegible] "Dona Gaby Coelho Netto" — Senhoras e senhoritas — Juniors — Turmas de 3 nadadoras. A 1ª em nado de costas, a 2ª "A la brasse" e a 3ª em nado livre, por falta de inscripção.

Revendo as inscripções dos amadores inscriptos, foram encontradas as seguintes irregularidades:

For falta de registro:

15ª prova — Hermano Daudt — C. R. do Flamengo.

19ª prova — Mauro de Souza Mendes — C. R. São Christovão.

22ª prova — Agenor Mendonça Filho — C. de Natação e Regatas.

O amador Armando F. Castro, associado do C. Internacional de Regatas, inscripto na 26ª prova, infringiu o art. 56, dos estatutos, § 2º, havendo se registrado em 7-1-927 pelo C. R. do Flamengo e em 15-5-28 pelo C. Internacional de Regatas.

Valho-me da opportunidade para reiterar-vos meus protestos de alta estima e devido apreço, etc."

O RESULTADO DAS INSCRIPÇÕES

Foi o seguinte o resultado das inscripções para os concursos do Guanabara:

1ª prova — Honra — 400 metros — Juniors — Nado á la brasse em turmas de 4 x 100 — Guanabara, Natação, Gragoatá e Internacional — Total, 4 turmas.

2ª prova — Honra — Turmas de 4 x 200 metros — Qualquer classe — Nado livre — Guanabara, Icarahy e Gragoatá — Total, 3 turmas.

3ª prova — Turmas de 3 x 100 metros — Nados de costas, brasse e livre — Novissimos — Guanabara, Vasco da Gama, Natação, Gragoatá, Botafogo e Boqueirão do Passeio — Total, 6 turmas.

4ª prova — Classico "Alberto de Mendonça" — 100 metros — Infantis — Guanabara, Flamengo, Icarahy, Gragoatá (2) e Boqueirão (2) — Total, 7 nadadores e tres reservas.

5ª prova — 100 metros — Juniors — Nado de costas — Guanabara (2), Vasco (2), Gragoatá e Boqueirão — Total, 6 nadadores e 2 reservas.

6ª prova — 50 metros — Infantis fracos — A' la brase — Guanabara, Flamengo, Vasco, Icarahy, Gragoatá, Internacional e Boqueirão — Total, 7 nadadores e 2 reservas.

7ª prova — Liga de Sports da Marinha — 100 metros — —Estreantes e novissimos — Santa Catharina, São Paulo, Matto Grosso, Pará, Corpo de Marinheiros, Minas Geraes e Defesa Minada.

8ª prova — 100 metros — Honra — Qualquer classe — Nado á la brasse — Guanabara (2), Vasco da Gama e Internacional — Total, 4 nadadores.

9ª prova — 50 metros —Senhoras e senhoritas — Junior — Nado á la brasse — Hetta Weilant, do Guanabara; Maria Sophia Urban, do Icarahy; Maria Quintére e Maria Koble, reserva, do Gragoatá; Sirene de Carvalho Serejo, do Botafogo, e Diva Veronese, do Botafogo. Total, 5 nadadoras e uma reserva.

10ª prova — 400 metros — Juniors —Nado livre — Turmas de 4 x 100 — Guanabara, Icarahy, Botafogo e Boqueirão — Total, 4 turmas.

11ª prova — 1.500 metros — Honra — Qualquer classe — Nado livre — Guanabara (Preguinho e Mendes), Vasco da Gama (Pichler) e Boqueirão (Aladino e Schneeweiss) — Total, 5 nadadores e um reserva (Jacobina, do Guanabara).

12ª prova — Classico "Club de Natação e Regatas" — 100 metros — Qualquer classe — Nado livre — Guanabara (2), Flamengo, Icarahy (2) Natação, Gragoatá (2) e Botafogo — Total, 9 nadadores e 3 reservas.

Eis os que vão competir nesse campeonato de velocidade: Paulo Jurgen Jorge L[illegible]inger, Newton Serna, [illegible] Figueiredo, Ernesto Imbassahy, Tertulliano Filho, Ary Azevedo, Gastão Pereira e Jorge M[illegible] — Reservas: Antonio Jacobina Filho, João Pedro Thomaz Pereira e Eugenio Nogueira.

13ª prova — Liga de Sports do Exercito — Turmas de 3 x 100 metros — Novissimos — 3.º R. I., Fortaleza de São João, Forte da Lage e Forte do Vigia.

14ª prova — 200 metros — Qualquer classe — Nado de costas — Guanabara Icarahy e Gragoatá — Total, 3 nadadores e 1 reserva.

15ª prova — Turmas de 3 x 50 metros — Nado livre — Infantis fracos — Guanabara, Flamengo, Gragoatá e Boqueirão — Total, 4 turmas.

16ª prova — Turmas de 3 x 100 metros — Novissimos — Nado á la brasse — Guanabara, Vasco, Icarahy, Internacional e Natação — Total, 5 turmas.

17ª prova — Aberta á União da Lagoa R. de Freitas — Lage (2) e Lagoense (2).

18ª prova — 200 metros — Nado á la brasse — Qualquer classe — Guanabara, Flamengo, Natação, Internacional e Boqueirão — Total, 8 nadadores e 2 reservas.

19ª prova — Honra — 400 metros — Estylo livre — Qualquer classe — Guanabara (2), Flamengo, Vasco e São Christovão. — Total, 5 nadadores.

20ª prova — Liga de Sports da Marinha — 200 metros — Turmas de 4 x 50 — Estreantes e novissimos — Santa Catharina, São Paulo, Matto Grosso, Pará, Corpo, Minas e Defesa Minada.

21ª prova — Honra — Turmas de 3 x 100 metros — Tres nados — Guanabara, Vasco e Icarahy — Total, 3 turmas.

22ª prova — 200 metros — Nado livre — Qualquer classe — Guanabara, Icarahy (2), Natação e Gragoatá — Total, 5 nadadores e 3 reservas.

23ª prova — Liga de Sports do Exercito — 100 metros — Qualquer classe — Nado livre — 3) R. I. Fort. São João, Forte da Lage e Forte do Vigia.

24ª prova — Turmas de 3 x 50 metros — Moças, em tres nados — Não se realiza, por se haver inscripto apenas o Gragoatá.

25ª prova — Turmas de 3 x 50 metros — Infantis, em tres nados — Guanabara, Flamengo, Icarahy, Gragoatá e Boqueirão — Total, 5 turmas.

26ª prova — Classica "Abrahão Saliture" — Turmas de 4 x 100 — Guanabara, Icarahy, e Gragoatá — Total, 3 turmas.

27ª prova — Turmas de 3 x 100 metros — Juniors — Tres nados — Guanabara, Flamengo, Vasco da Gama, Natação, Gragoatá, Internacional e Boqueirão do Passeio — Total, 7 turmas.

28ª prova — Turmas de 4 x 100 metros — Novissimos — Nado livre — Guanabara, Flamengo, Vasco da Gama, Icarahy, Gragoatá, Internacional e Boqueirão do Passeio — Total, sete turmas.

As inscripções renderam a importancia de 1:050$000, fóra as provas classicas, cobradas em quotas pela Federação.

Club de Regatas Botafogo

A directoria do Club de Regatas do Botafogo pedem-nos tornar publico que as joias de admissão se acham suspensas até março.

LIVRARIA ALVES
Livros collegiaes e academicos
RUA DO OUVIDOR 166

O RENOME DO FABRICANTE GARANTE A SUPERIORIDADE DO PRODUCTO
CIGARROS
REGIS
FABRICANTES LOPES SÁ & Cª
DISTINGUIDOS COM A PREFERENCIA DOS SNRS. FUMANTES
HA 88 ANNOS — DESDE 1842.

O novo Conselho Deliberativo do Fluminense

Os associados do Fluminense F. Club, em reunião realizada na noite de 29 de janeiro p. p., elegeram para seu Conselho Deliberativo, para o biennio de 1930-31, os consocios que seguem abaixo.

Da lista que damos fazem parte os nomes mais representativos na melhor sociedade brasileira, de seu quadro social assim como athletas seus, de renome no scenario desportivo de nossa patria.

São os seguintes, os novos conselheiros tricolores:

1, A. Romualdo da Silva (n. 1776); 2, Adolpho Liebermeister (n. 32); 3, Affonso A. Nunes (n. 166); 4, Affonso Vizeu (n. 109); 5, Afranio A. da Costa (Benemerito Athleta); 6, Agenor Mafra (n. 207); 7, Agostinho Fortes (Proprietario); 8, Alaor Prata (n. 53); 9, Alberto Lage (Benemerito Athleta); 10, Albino Bandeira (n 267); 11, Alceu Guimarães d'Azevedo (Remido); 12, Alfredo Beral (n. 459); 13, Alipio de Oliveira (n. 501); 14, Aloysio de Almeida (n. 1725); 15, Americo Antonio Lopes (n. 243); 16, Annibal Molina (n. 1331); 17, Antonio Cesarino Rangel (n. 1185); 19, Antonio J. Pinto Osorio Junior (n. 1401); 20, Anysio de Sá (n. 237); 21, Arlindo Goulart (n. 56); 22, Arnaldo Pinto (n. 56); 23, Arthur Repsold (Benemerito Athleta); 24, Ataliba Corrêa Dutra (n. 276); 25, Augusto Lopes (n. 21); 26, Benjamin Oliveira Filho (Benemerito Athleta); 27, Bernardo Gonçalves (n. 169); 28, Carlos A. de Niemeyer Soares (n. 400); 29, Carlos Leite Ribeiro, (Proprietario); 30, Carlos Nascimento (Benemerito Athleta); 31, Carlos Silveira Carneiro (n. 130); 32, Carlos Teixeira de Castro (n. 161); 33, Claudio Moniz (n. 747); 34, Custodio Vasques (n. 2040); 35, Dulcidio Gonçalves (n. 107) 36, Edgard Côrte Real (n. 167); 37, Edmundo de Miranda Jordão (n. 389); 38, Eduardo Carneiro de Mendonça (n. 1160); 39, Eduardo Parisot (Remido); 40, Eugenio Mergulhão (n. 477); 41, F. de Castro Araujo, (Proprietario); 42, Fernando Nabuco de Abreu (n. 1176); 43, Francisco Moneró (Priprietario); 44, Franz Waitz (n. 9); 45, Gabriel Lima de Faria (n. 2293); 46. Gastão de Azambuja (n. 519); 47, George Sumner (n. 566); 48, Gerdal Gonzaga Boscoli (Benemerito Athleta); 49, Gilberto Cruz (n. 125); 50, Gustavo Mercker (n. 558); 51, Gustavo Rheingantz (Remido); 52, Harvey Villela (n. 499); 53, Heitor I. Guimarães (n. 29); 54, Henrique Arthou (Remido); 55, Herbert Mose. (Proprietario); 56, Herberto Filgueiras (Benemerito Athleta); 57, Hermano Durão (n. 99); 58, Horacio Augusto da Matta (Proprietario); 59, Ignacio de Azevedo Amaral (n. 840); 60, James Waitz (n. 8); 61, João Coelho Netto (Benemerito Athleta); 62, João Gomes da Cruz (n. 570); 63, João Malcher da Cunha (n. 540); 64, João Mesquita Barros (n. 392); 65, John C. Long (n. 642); 66, Jorge Tavares Py. (n. 2065); 67, José Lampreia (n. 206); 68, José Manoel Fernandes (Remido); 69, José Pollo (n. 323); 70, Julio Gonçalves de Siqueira (n. 225); 71, Julio M. Ferrez (n. 920); 72, Leopoldo Strass (n. 640); 73, Luiz Cavalcanti Filho (n. 1408); 74, Luiz Leonel de Moura (Remido); 75, Luiz Pereira (n. 438); 76, Mariano Procopio (n. 2674); 77, Mario Gasparoni (n. 269); 78, Mario Rebello d'Oliveira (n. 1042); 79, Miguel Buarque P. Guimarães (n. 510); 80, Napoleão de Oliveira (Proprietario); 81, Oby Pinto de Loyola (n. 1872); 82, Octavio Combacau (n. 35); 83, Octavio Silveira Carneiro (n. 781); 84, Oscar R. da Costa (n. 216); 85, Oswaldo Silva Rego (n. 609); 86, Paulo Tavares da Silva (n. 139); 87, Pedro da Cunha (n. 57); 88, Pedro Pinto Lima (n. 930); 89, Ramiro Pedroza (n. 230); 90, Raul Gomes de Mattos (n. 965); 91, Raul Rocha (Proprietario); 92, Raul Weillisch (Proprietario); 93, Renato Rocha Miranda (Benemerito Athleta); 94, Ricardo Kopal (n. 91); 95, Rubens da Silva (n. 778); 96, Ruy de Castro (n. 106); 97, Sydney Haddock Lobo (n. 1186); 98, Sylvio W. Netto Machado (n. 917); 99, Udo Repsold (n. 724); 100, Valentim Bouças (n. 645); 101, Alvaro Pereira Pires (n. 1); 102, Antonio Ferraz da Silveira (Benemerito Athleta); 103, Aprigio Cunha, (n. 548); 104, Armando de Oliveira Flores (n. 433); 105, Arthur Braga Rodrigues Pires (n. 2670); 106, Conrado Mutzenbecker (Proprietario); 107, Edgard Cumplido (n. 2040); 108, Euclydes de Souza Lima (n. 2191); 109, Euvaldo Peixoto (n. 1008); 110, Faustin Havelange (n. 888); 111, Francisco Ignacio Botelho (Proprietario); 112, Henrique Carneiro de Mendonça (n. 81); 13, Hugo Caminha (n. 189); 114, Ignacio Nogueira (Remido); 115, João Miranda Junior (n. 1982); 116, Jorge Lopes (n. 2104); 117, Mario Bayma de Moraes (Proprietario); 118, Milton Aguiar (n. 221); 119, Paulo Noronha Bretas (n. 264); 120, Thomaz Freire (n. 511)

A Confederação Brasileira de Desportos, vae reunir as suas commissões technicas

A Confederação Brasileira de Desportos, fará reunir as suas commissões technicas, para tratar de assumptos referentes aos proximos campeonatos brasileiros, que, como já todos sabem, serão realizados, este anno, em época mais breve que os passados.

Dia 6, foi o escolhido para a reunião, quando tambem serão ventilados varios assumptos referentes ao proximo campeonato mundial de football e provaveis campeonatos sul-americanos de outros desportos.

Da secretaria da dirigente nacional, recebemos a nota official abaixo, relativa ao facto:

"NOTA OFFICIAL N. 4/30

Reunião dos membros das commissões technicas

De ordem do sr. presidente, convido os srs. membros das commissões technicas a comparecerem á reunião que será effectuada amanhã, quinta-feira, dia 6, ás 5 horas da tarde, na séde desta Confederação á rua Sete de Setembro n. 209, 5º andar.

Rio de Janeiro, 3 de fevereiro de 1930. — **Sylvio W. Netto Machado**, secretario".

Escotismo

O PROGRESSO DO ESCOTISMO

Este anno é o de intenso trabalho, as actividades progridem.

O anno de 1930 começou de fórma brilhante para o movimento escoteiro, rapazes de 17, 18, 20 annos e mais, tem-se alistado pelo movimento, é de admirar, geralmente quando chegam a tal edade só pensam em namoradas, cinemas e coisas futeis. Como exemplo temos a tropa Aymoré que de dia para dia tem augmentado consideravelmente, no mez passado contava com 24 jovens e hoje está com cerca de 50 entre meninos e meninas, está com duas patrulhas de rovers, duas de escoteiros, uma de lobinhos, uma de fadinhos e outra de escoteiros, com o chefe e ajudante de ordens. O numero completa 50. Embora a tropa escoteira Aymoré esteja situada no morro de S. Carlos não importa, porque os rapazes desta localidade servem de exemplo para os demais, são disciplinados estudiosos e trabalhadores, filhos de familias pobres.

Para mostrarmos aos leitores o progresso, basta dizer que já têm um pequeno jornalzinho denominado "O Aymoré" que lhes serve de orgão official.

Se os Aymorés se esforçam e progridem por que razão os outros não os podem imitar? A força de vontade e o maior factor do progresso, numa tropa que não existir a união e a vontade de ver seu grupo invicto, nunca poderá ir avante e sim decair.

Como exemplo podem ainda servir as tropas do Flamengo, Coração de Jesus, Fluminense e o S. C. Brasil que está se fazendo agora, constituindo sómente por jovens de 16 a 20 annos e alguns de menor edade, mas que todos querem trabalhar pelo que é realmente proveitoso. Querem ver seus grupos victoriosos, isto é, sabendo perder egualmente, mas nunca desanimando, tocando para frente. Tudo que um homem desejar, pelo seu trabalho e esforço mutuo conseguirá, assim é, o escoteiro é um homem verdadeiro, não no tamanho, e sim nas acções.

Um joven pelo escotismo desenvolve-se physica, moral e intellectualmente.

Se todos os rapazes tiverem o pensar daquelles "Aymorés", deixando de lado vaidade, tornar-se-ão, no futuro, homens de bem, uteis á Patria e a familia e nunca esquecendo que sobre nós ha um "ser" poderoso e infinito "Deus".

Rapazes, orgulhem-se em nascer brasileiros, mas aprendam a sel-o, por meio do Escotismo.

A Nova Liga das Nações será feita pela fraternidade universal do Escotismo.

O Escotismo não differe Branco do Preto, Rico do Pobre nem Japonez do Turco, são todos eguaes, todos são humanos, lutando pelo mesmo ideal.

SEMPRE ALERTA

Sejam bons brasileiros, lembrando-se sempre das palavras de Benjamin Sodré (Mimi), uma vez escoteiro, sempre escoteiro.

No escotismo não se escolhe edade nem tamanho.

Do escotismo depende o futuro do Brasil, pelo fortalecimento physico, moral e intellectual dos brasileiros.

O escoteiro é por todos respeitado porque a sua honra vale mais que a propria vida. A palavra do Escoteiro é uma só.

O Escoteiro nunca mente.

O Escoteiro é soldado livre da Paz, e a um chefe a missão de commandar homens livres é facil; basta mostrar-lhes o caminho do dever. O nosso caminho está ahi na frente.

O Escoteiro agirá sempre como homem, rompendo, desde logo, o habito infantil que se resume nestas phrases: "Eu não fiz de proposito" — "Eu não sabia", deixando desde logo os máos elementos, convivendo com seus irmãos escoteiros. Não ha nada melhor que viver nas florestas, respirar o ar puro, estudando coisas da nossa mestra natureza.

DR. BRANDINO CORREA

Molestias do apparelho Genito-Urinario no homem e na mulher OPERAÇÕES Utero ovarios prostata rins, bexiga etc. Cura rapida por processos modernos sem dôr da

GONORRHE'A

e suas complicações: Prostatites orchites, cystites estreitamentos etc. Diathermia, Darsonvalização Rua Republica do Perú, 23 sob das 7 as 9 e das 14 as 19 hs Domingos e Feriados, das 7 as 10 hs Central 2654.

C A R N A V A L

BAILES E FESTAS

Pelas respectivas directorias, estão marcadas as seguintes funcções:

PARA SABBADO

Democraticos — Baile á fantasia.
Fenianos — Baile á fantasia.
Tenentes — Baile á fantasia.
Pierrots — Baile á fantasia.
Bola Preta — Baile á fantasia.
Club A. Central — Festa da Legião dos Firmes.
Ameno Resedá — "Noite de concordia".
Club dos Arrepiados — Festa em homenagem ás pastoras.
Aborrecidos do Raelengo — Domingueira.
Caprichosos da Estopa — Baile.
Flor do Abacate — Baile á fantasia.
Paraizo da Infancia — Baile.
Recreativo de Botafogo — Baile.
Fenianos de Cascadura — Baile.
Lyrio do Amor — Baile.
Mimosas Cravinas — Baile.
Fenianos de Cascadura — Baile á fantasia.
Cachopas do Minho — Baile.
Corbeille de Flores — Baile.
Flor de Botafogo — Baile.
Corbeille de Flores — Baile.
Recreativo de Botafogo — Baile.
Eden Club — Baile.
Paraizo da Infancia — Baile.
Recreio de Santa Luzia — Baile.
Kananga do Japão — Baile á fantasia.
Excelsior Club — Baile á fantasia.
Colombinas do Averno — Baile.
Borboletas Vaidosas — Baile.
Apollo Club — Baile.
S. R. Modelo — Baile bohemio á fantasia.
Caprichosos do Engenho Novo — Baile.
Rio Comprido Club — Baile.
Prazer do Estacio — Baile.
Mimoso Manacá — Nictheroy — Baile.
Reino da Folia — Nictheroy — Baile.
Recreio da Mocidade — Dona Clara — Baile.
Royal Club — Baile.
Cachopas do Minho — Peixada.

PARA DOMINGO

Banda Portugal — Baile mensal.
Ramos Club — Reunião intima para os socios.
Club dos Arrepiados — Sarão dansante.
Flor da Lyra — Sarão dansante.
Prazer das Morenas de Bangú — Sarão dansante.
G. R. 11 de Junho — Bangú — Tarde-noite dansante.
Alliança Club — Sarão dansante, das 20 ás 23 horas. dansante.
Disfarça e Olha — Sarão dansante.
Gravatas — Sarão dansante.

PARA O DIA 12

Recreio da Mocidade — Rabada.

RAMOS CLUB

A SUA BRILHANTE DOMINGUEIRA

O Ramos Club, a sympathica sociedade da zona da Leopoldina, onde se reune a elite daquelle suburbio, realizou domingo mais uma esplendida domingueira.

A festa transcorreu no meio da maior alegria, sendo animada por uma excellente orchestra, que executou os melhores numeros do seu variadissimo repertorio.

Os directores do Ramos Club foram de captivante gentileza para com os representantes da imprensa.

A directoria está assim constituida: Presidente, dr. Rufino Gomes Junior; vice-presidente, Luiz Soares; 1º secretario, Cyreno Moreira; 2º secretario, Alvaro de Andrade; 1º thesoureiro, José Rodrigues de Moraes; 2º: thesoureiro, Oscar Moura, e procurador, Henrique Pereira.

Tuna 17 de Junho

SUA PROXIMA FESTA

Para o dia 8 do corrente está em preparativos na "Tuna 17 de Junho", grandiosa e excellente festa.

José de Maria Ferreira, Augusto Passos, Fernando Ferreira, José Silveira, Apparicio Novas, Vicente Orofino, Octacilio de Pinho Gomes, Adhemar Marinho, Madeira e outros directores da querida sociedade da rua S. João Baptista, são os chefes da importante reunião annunciada, que será abrilhantada por mavioso conjunto musical. Os convites para a festa já começaram a ser distribuidos pela secretaria, poucos restando em poder do Apparicio.

Vae ser, pois, uma festa de arromba...

Orfeão Portuguez

AS FESTAS DE CARNAVAL

Para o reinado de Momo já a incansavel directoria do Orfeão confeccionou o seu programma, que constará de duas bellissimas festas dansantes, a primeira das quaes, no sabbado, 1º de março, das 22 ás 4 horas com duas afinadissimas "jazz-bands", serviço de buffet apresentando os seus salões aprimorada ornamentação.

Para este baile o traje será casaca, smoking ou terno de linho branco a rigor, para cavalheiro, e fantasias luxuosas para as damas.

A segunda das ditas festas realizar-se-á no dia 2 de março, em matinée infantil, á fantasia das 15 ás 20 horas ao som de animada "jazz" com premios para as mais luxuosas fantasias infantis, além da distribuição ás crianças de farta messe de brinquedos.

Um convite servirá para ambas.

DISSE ME DISSE... VERDADES, FANTASIAS & POTOCAS -- VENDO, OUVINDO E CONTANDO...

CHRONIQUETA

Continúo no ponto de vista que esplanei sobre a nacionalização do carnaval.

A mim pouco importa que agrade ou desagrade a Fulano ou Beltrano.

O que não é possivel é silenciar, vendo artistas estrangeiros, alijarem os nossos patricios e todos elles competentes e laureados pela Escola Nacional de Bellas Artes.

Não ando atrás de zumbaias, nem na mendicancia de elogios.

Procuro apenas dizer a verdade, attinja ou prejudique a quem quer que seja — Veritas Super Omnia!

* * *

E' positivamente um grande desaforo o governo despender de centenas de contos de réis, para encher a bolsa de artistas que na quarta-feira de Cinzas, tratam logo de cambiar aquillo que usufruiram num barracão carnavalesco, guerreando, pondo á margem, preterindo, atirando ao ostracismo artistas brasileiros incontestavelmente mais artistas do que elles, mais competentes e conhecedores dos segredos de um barracão.

Não podemos nem devemos deixar de lançar mão de todos os meios de protecção ao artista nacional, porque em toda a parte do mundo se faz a mesma coisa.

Se acaso em Portugal, os Fenianos do Porto fizessem um carnaval, que ao menos se approximasse do nosso, e lá estivessem Fiuza Guimarães, Publio Marroig, André Vento, Angelo Lazary, Raul de Castro, Calixto Cordeiro, Marcio Nery, Luiz Peixoto, Raul Pederneiras, Mario Tullo, Miguel Bilota, Jayme Silva e Hypolito Colomb, quem seria o preferido para confeccionar o prestito?

Naturalmente os dois ultimos, por serem nacionaes e não poderem ser preteridos por estrangeiros.

Assim deve ser tambem no Brasil.

Emquanto houver um artista nacional, devemos dar-lhe preferencia em tudo e por tudo.

Então para que manter a Escola de Bellas Artes?

Para os nossos artistas laureados serem desprezados, esquecidos e preteridos por estrangeiros?

Vamos, senhores directores de clubs — um gesto patriotico.

Auxiliem os artistas nacionaes ou ficarão tambem na imminencia de perder o auxilio do governo, esse auxilio — que é o carnaval!

Neste sentido, havemos de desenvolver uma grande campanha que terá repercussão no Congresso e no Conselho Municipal, afim de que o **falado auxilio do governo seja sómente dado:**

a) — **Aos clubs que fizerem** carnaval com artistas nacionaes.

b) — Aos clubs que se sujeitarem a uma fiscalização quanto á applicação do auxilio.

c) — Aos clubs cujas directorias contem brasileiros em maior numero e nos principaes cargos como: presidente, secretario e thesoureiro.

Porque — "veritas super omnia" — ha clubs que desviam para outros fins muito differentes de carnaval — o auxilio dos governos federal e municipal...

Nacionalizemos e officializemos tambem o carnaval.

VAGALUME

NO "CASTELLO"

O **Carta-Branca**, está vendo só em que param as modas das homenagens ao ministro Vianna... do "Castello".

* * *

Dizem que o **Chantecler** vae apresentar a **sua** renuncia de delegado das **tres antigas** sociedades junto ao C. C. C., porque o "brodio" é obrigado a casaca...

Não está sôpa, não...

* * *

So hoje Colomb e Paraná pegarão firmes nos trabalhos de barracão, que, aliás, já estavam sendo adeantados.

O Colombiano paranaense, prestito carapicuano, segundo os "croquis" approvados, póde, muito bem, e com muita vantagem, ser julgado de primeirissima.

* * *

Quantos apresentará o Club dos Democraticos na terça-feira gorda?

A pergunta tem razão de ser, porque no anniversario appareceram dois differentes e cada um ficando a dever muito ao outro...

Houve mesmo quem objectasse:

— E' a fallencia do chiste, da verve, da graça, do espirito e do talento...

NO POLEIRO

Ao que dizem, o presidente do Club dos Fenianos recusou-se a assignar o **Livro do C. C. C.**, ao ministro da Justiça, allegando ser contrario ás curvaturas excessivas.

Este é dos bons e dos raros!

* * *

O "Livro de Ouro" dos Fenianos tem encontrado aceitação no commercio.

O **Novidades** está contentissimo e não é para menos.

* * *

Os Esponjas estão de parabens. Bateram o **record** da ornamentação.

* * *

O **Xuxu'** fez anos e foi muito cumprimentado, por completar mais um grêlo na horta da sua existencia.

O **Chaby** disse as **Novidades**:

— O **Porco em pé** está radiante porque quem está na "berlinda" sou eu...

* * *

Confiado no desenvolvimento e progresso do seu barracão, o laureado artista André Vento, garantiu ao **Pirolito** que podia apostar com o **Cheiroso** em como a victoria feniana é esmagadora...

O Cheiro é que não vae na onda...

NA CAVERNA

A economia faz a prosperidade. Vintem poupado, vintem ganho...

Eis a razão porque dizem que o grande artista Jayme Silva, está aproveitando uns diabos do anno passado.

E por que não aproveital-os, se, aqui, ali e em toda a parte, o diabo é sempre o mesmo?

* * *

Fala-se na deserção de varios baêtas para o Cordão da Bola Preta, que, em 1931, constituirá o 6.º "grande club".

* * *

O Rios é discipulo do Qui-Ninho e não se abala com estas contra-danças porque sabe o pavilhão rubro-negro jamais ficou desguarnecido e ainda mais tendo um sustentaculo como Jayme Silva, que na hora da arrancada, mostra com quantos páos se faz uma canôa...

* * *

O prestito dos baêtas quasi todos os dias soffre uma modificação — para melhor.

E deve ser assim mesmo, porque André Vento apresentará este anno um colosso de carnaval e para todos os gostos.

NO MOINHO

Encontramo-nos com Marroig:

— Que tal o carnaval dos Pierrots?

— Regular. Limpo, bonito e artistico.

— E' victoria?

— Queres saber de uma coisa? Se o Marroig dispuzesse de dinheiro e pudesse fazer o carnaval que delineou, era e é, uma victoria colossal.

— Quer isto dizer...

— Que, com 55:000$000, o grande artista teve que mudar de rumo.

* * *

Dizem que por um triz, o artista dos Pierrots seria o sr. Lazary... Guedes, que tambem é **artista**, e de circo...

NO SENADO

Está perigando o carnaval externo do Congresso dos Fenianos, por falta do auxilio do governo.

Entre nós, que ninguem nos ouça: é pena de Talião...

Aqui se faz e aqui se paga.

Hodie Mihi Cras Tibe...

Aguenta firme... Malandro não estrilla...

* * *

Consta que o artista Publio Marroig mudou de resolução e já não se submetterá ao julgamento do "Jornal do Brasil".

Dizem que o genial artista mudou de resolução, porque o seu plano de carnaval soffreu consideraveis modificações.

* * *

Foi, realmente, ridiculo, o papel do presidente do Congresso, destoando da linha de conducta dos demais presidentes.

E' o record da "chaleira"...

* * *

Que tal a passeata do Congresso dos Fenianos?

Dizem que estava soffrivel.

Os paineis estavam precisando de tempero... sal, por exemplo...

* * *

Em compensação e talvez no intuito de abiscoitar o auxilio do governo federal, o presidente do Congresso foi o unico que deitou "falação" na pagina que lhe competia, segundo a inspiração do K. K. Réco...

Havemos de concordar que quem muito se abaixa...

* * *

Entre dois parlamentares:

— Então, o "Senado" foi o unico club que abriu excepção, hein?

— Como assim?

— O K. Nôa anda pelos clubs angariando a assignatura dos respectivos presidentes...

— E vae dahi que...

— Todos vão assignando mesmo, á contra gosto... para não desgostar o ministro camarada, o titular da pasta da "fuzarca"... Mas, o Congresso pela do K. K. Réco, passou ao terreno do super engrossamento.

FOI, AFINAL, CONCEDIDA A AMNISTIA AOS SENADORES QUE SE QUITAREM DAS SUAS MENSALIDADES DE JANEIRO E FEVEREIRO.

NÃO PODEMOS DEIXAR DE APPLAUDIR O ACTO DA DIRECTORIA DO CONGRESSO DOS FENIANOS, QUE, COM TODA A LIBERDADE, UNIU A FAMILIA FENIANA DO "SENADO".

ACTOS COMO ESTE, SÃO DIGNOS DOS MAIORES APPLAUSOS E NÓS NÃO OS REGATEAREMOS, E, TANTO MAIS POR TER SIDO A AMNISTIA PLEITEADA UNICAMENTE PELO "DIARIO CARIOCA".

AQUI, ALI E ACOLA'...

As "GAITAS" andam por ahi em acção e os "gaiteiros" passam á tripa fôrra, em prejuizo dos "Livros de Ouro", das sociedades que, realmente, existem e fazem carnaval externo.

E a policia?

O Cuba "super-technico" da zona Cattete, anda agora contentissimo, pois recebeu ordem de "chispar".

Cuidado, não vá arrebentar a camara de ar e depois ter que pedir soccorro e chegar atrazado para o julgamento...

* * *

As batalhas de confetti, vão sendo já uma cavação.

Até inventaram uma em homenagem ao Dr. Lazary Guedes, secretario do seu "Julinho".

* * *

A batalha de confetti da rua Assis Carneiro, esquina da rua Sá, foi um "bluff" no sabbado, mas, em compensação no domingo, houve um "combate simulado", no campo de football, em que o electricista, estando "offside" deu um "chambão", num camarada e por um triz que havia um curto circuito...

O Macedo velho, assignou 50$000 na "Gaita" do Macedo moço, para a já famosa batalha de confetti da rua Sá, esquina de Assis Carneiro.

Ambos os Macedos, ambos negociantes, ambos botequineiros...

O Macedo velho, no domingo dizia, indignado:

— Morri na cabeça em 50$000!

E, quando acaba, o outro bota a banda de musica num quintal e encheu-o de mesas e cadeiras, para vender cerveja... e "sandwichs", quando havia dito que a banda de musica ficaria num corêto ali na esquina.

— E, agora?

— Fiquei sabendo que ha dois Macedos: um, "sabido", que é elle, e, outro, "burro", que sou eu...

* * *

O Sady Bandeira, anda meio escabriado.

Toda a gente leu, cortou e guardou aquelle bilhete postal que lhe foi dirigido por **Vagalume**, sobre a rata do Ameno Resedá.

Nada como cada macaco no seu "galho"... sem allusão a Flor do Abacate...

* * *

Desgostou muito na zona a autoridade dictatorial do iniciador e a feição politica que deu a uma festa carnavalesca, em que os contribuintes não foram consultados.

* * *

A verdade, é que, já projectam outras batalhas com o mesmo fim da de domingo.

Ahi foliões!...

Neste andar, vão parar no caminho do "Gloria", via "Dr. Juliano Moreira"...

* * *

Falam com insistencia no afastamento do sr. Julio da presidencia dos Tenentes.

Ha mesmo quem diga que ha muito o cargo está acephalo.

* * *

Sendo obrigatoria a casaca na festa do C. C. C., ao ministro folião, parece que a fuzarca ficará reduzida a meia duzia de carnavalescos que estejam em condições de alugar a "rabicha" na Casa Storino...

O ministro homenageado irá de casaca a uma festa carnavalesca?

* * *

Nos annaes dos gaviões das Colombinas do Averno, tem sido muito notada a voronoffagia a do "cerebero" a quem todos ós foliões são obrigados ao cumprimento e as colombinas a uma adhesão quási á valentona.

Assim é que o Nicola foi cognominado **"Lord se não fôr commigo está barrada"**.

O **"Lord Se não fôr commigo está barrada"**, num destes ultimos bailes, quiz fazer uma façanha na "montanha Russa", mas, tropeçando no **Tamanduá**, teve que fazer uma "recuêta", porque, afinal, não é seu desejo perder o seu posto que costuma abandonar, porque aquella pasta é canja...

* * *

O Nicola está mesmo de muita sorte...

Segundo é voz corrente, já mandou fazer uma fantasia de Sultão, com a qual se apresentará no ranchinho do Grupo dos Gaviões, das Colombinas do Averno.

* * *

Os "Livros de Ouro" das pequenas sociedades, têm encontrado difficuldades, e bem sérias, no commercio.

* * *

O grande capitalista e uma das maiores figuras das classes conservadoras sr. Affonso Vizeu, tem negado a sua assignatura nos **livros de ouro**.

Tem razão o sr. Affonso Vizeu só contribue para as manifestações, banquetes e "recuerdos" aos presidentes da Republica...

O DIARIO CARIOCA só comparece ás festas **quando convidado**, mas, attende a todos os communicados que lhe forem feitos.

VAGALUME & CIA LTD.

DEMOCRATICOS

A BELLA DEMONSTRAÇÃO DO GRUPO DOS INDEPENDENTES, NO SABBADO E DOMINGO

O "Castello" realizou no sabbado, um dos seus maiores bailes organizado pelo Grupo dos Independentes.

Os salões regorgitavam do que de mais bello ha no mundo democratico, sendo exhibidas as mais lindas e ricas fantasias.

Ao som da excellente banda de musica do 4º batalhão policial, a festa transcorreu no meio da maior alegria e grande enthusiasmo.

Como os "carapicús" são foliões de rija tempera, no domingo repetiram a fuzarca, offerecendo aos seus socios e convidados um succulento angú á bahiana, abundantemente irrigado com geladissima cerveja e capitosos vinhos.

Depois da bola tiveram começo as dansas, que só terminaram alta madrugada, e assim mesmo, porque se lembraram que segunda-feira é dia de trabalho.

No decorrer do baile, foram distribuidos os seguintes folhetos alarmantes:

"Alerta Democraticos! — Os valorosos "Vassouras" communicam que nos dias 15 e 16 farão realizar dois memoraveis bailes á fantasia, proporcionando grandes surprezas á quem com a gentileza de sempre der a honra do seu comparecimento.

No dia 16, para fortificar e recuperar as forças, será servido, ás 17 horas, um substancial mastigo, para continuar a enfraquecer as pernas em magestosos "can-cans". — A commissão".

O "clou" da festa de sabbado será o baptismo do estandarte do Grupo dos Legionarios, pela querida e popular actriz Aracy Côrtes, a estrella do theatro de revistas.

No domingo, depois da "comdeoria e bebedoria", será levada á effeito uma grande e assombrosa passeata, organizada pelos Grupos dos Legionarios, Independentes e Vassouras.

Como se vê, as coisas no "Castello", em relação a Momo, estão sendo apuradissimas.

"Chantecler" nos disse hontem, orgulhoso:

— O prestito do Colomb, na terça-feira gorda, póde dar "handicap" á quantos apparecerem este anno e no outro quem vem...

Uma batalha renhida!

NA RUA ASSIS CARNEIRO, PIEDADE

A maior novidade da zona suburbana, é, sem duvida, a grande batalha de confetti que será levada a effeito no dia 15 do corrente, na rua Assis Carneiro, no trecho comprehendido entre as ruas Joaquim Soares e dos Tijolos.

Uma excellente banda de musica executará os melhores numeros do seu variadissimo repertorio, devendo ser tocados os melhores sambas carnavalescos, destinados a successo, no Carnaval deste anno.

Serão offerecidos lindos e valiosos premios.

Afim de evitar explorações futures, a festa de 15 do corrente, ao que sabemos, não tem a menor ligação com qualquer facção politica, pois é dedicada aos negociantes e moradores do trecho em que a mesma se vae realizar.

O Antonio Rodrigues, presidente da commissão de festejos, solicitou-nos a publicação do seguinte boletim:

ENTRA MACACADA!

Antes que chegue a parca,
Vamos todos rir e brincar!
Vinde gente da fuzarca,
Ao nosso lado batalhar!

Na batalha de confetti
Que nós vamos realizar,
Toda a gente nos promette
Comnosco a farra aguentar!

Seja marmanjo ou mocinha,
Entram todos na patuscada!
Que a batalha e da pontinha...
Para moer a macacada!...

Que toda a gente collabora
E' isto mesmo que eu quero
O "chambão" será pelo score
Apenas... de doze a zero!...

Em se tratando de Carnaval, um "score" de 12 x 0 já não é uma simples "lavagem", é um banho de mar... á fantasia...

Como se vê, a coisa está animadissima e o **Vagalume** que reside na zona já fez um sambinho:

E' só no dia, só no dia
Que eu quero ver
Quem tem garrafa vazia
Para vender...

TENENTES

O BAILE DO GRUPO PÃO DA GOIABA

Quem vive sempre apparece, diz o velho adagio.

Eis a razão porque no sabbado ultimo resurgiu na "Caverna" o veterano Grupo Pão da Goiaba, que realizou uma das festas mais concorridas de que ha exemplo entre os baêtas.

As mais encantadoras e endiabradas diavolinas, acudiram ao toque de rebate dos velhos foliões da "Caverna" dando assim extraordinario brilho e enthusiasmo á deliciosa noitada rubra.

Eram 6 1|2 horas, quando o estimado leader, o Rios a quem todos querem muito bem, mandou tocar o galope final, o que causou tristeza a todos, porque a fuzarca dos "baêtas" estava mesmo "baita".

SABBADO E DOMINGO, GRANDES HOMENAGENS A JAYME SILVA

Jayme Silva, o principe dos scenographos dos nossos e dos theatros estrangeiros, o grande artista de barracão carnavalesco, vae receber no sabbado e domingo, na Caverna, mais uma consagração.

E' o Grupo Vae Haver o Diabo que homenageará o glorioso artista, cuja victoria será esmagadora.

Para maior e mais completo successo da festa o proprio Jayme Silva, querendo dar-lhe uma nova feição tomará a si o encargo da ornamentação do salão.

A festa, porém, é de repeteros, isto é, tem duplicata, porque será repetida no domingo quando será servida uma boia saborosissima e que já dizem ser um cozido á portugueza.

Diabo leve a quem faltar ás festas do Vae Haver o Diabo...

Colombinas do Averno

"O Q A" OFFERECE VALIOSO PREMIO

A direcção do popular magazine "O Q A" offereceu lindo e valioso premio para ser conferido como premio a um dos blócos campeões do grande ceramen patrocinado pelo Centro dos Chronistas Carnavalescos, que será realizado no proximo dia 23 do corrente, na principal arteria da cidade.

O GRANDE BAILE DE AMANHA

O "Paraiso" amanhã franqueado aos seus innumeros socios e convidados, para a sua terceira partida deste mez.

A festa de amanhã será promovida pelo Grupo dos Veteranos, constituido dos mais topetudos gaviões da Cidade Nova.

Os salões estão sendo bella e artisticamente ornamentados pelo eximio scenographo Luiz Morelli.

Haverá o premio de belleza, que será conferido á dama que a commissão julgadora considerar a mais linda e que tomará o titulo de "Miss Colombina do Averno".

Daremos amanhã o programma detalhado da imponente festa, que será abrilhantada por uma magnifica "Jazz-band".

Os socios terão entrada com o recibo n. 2, de 1930.

Os convites andam por empenho.

Concurso dos Blócos

A REALIZAÇÃO, HOJE, DA PRIMEIRA REUNIÃO

O presidente do Centro dos Chronistas Carnavalescos, por nosso intermedio, solicita o comparecimento, hoje, ás 20 horas, na séde da rua 1º de Março n. 133 — Centro Republicano Vianna do Castello, dos representantes dos blócos, afim de se tomar as primeiras providencias para a realização do grande concurso do proximo dia 23. E' de maior conveniencia o comparecimento do presidente de cada blóco.

Boqueirão do Passeio

O GRANDE BAILE A FANTASIA DO GRUPO DA BOLA VERDE

A commissão de festas do C. R. Boqueirão do Passeio e a directoria do Grupo da Bola Verde, farão realizar no dia 23 do corrente uma grande festa á fantasia, nos amplos salões da Associação dos Empregados no Commercio, das 22 ás 4 horas horas com o concurso de uma optima "jazz-band".

O traje para esta festa será de rigor, inclusive o branco.

Os associados do C. R. Boqueirão do Passeio, terão ingresso com o recibo n. 2 (fevereiro), e poderão fazer-se acompanhar de pessoas de sua familia a saber: mãe, esposa, filhas e irmãs solteiras.

Outrosim, a commissão avisa que haverá um pequeno numero de convites que deverão ser procurados na secretaria do club todos os dias uteis das 20 ás 23 horas.

BILHETES POSTAES

AO CHRONISTA K. NÔA, M. D. PRESIDENTE DO C. C. C. — RIO

Distincto collega e prezado amigo. Em nome do Momo, Pierrot, Colombina, Zé-Pereira e seu rancho Salve!

Foi com surpresa e deveras agradavel, que li na primorosa e amestrada secção do nosso illustrado e excellente amigo "Fofinho", o seguinte, dando conta da ultima reunião do C. C. C.:

"Ao encerrar os trabalhos, K. Nôa fez um pequeno discurso para recordar o muito que Francisco Guimarães (Vagalume) — que foi um dos fundadores do C. C. C., apesar de hoje delle se achar afastado, — tem feito em prol do carnaval carioca, lembrando que esse velho chronista passou seu anniversario natalicio na quinta-feira ultima, tendo o C. C. C. a obrigação de officiar ao decano dos chronistas do Rio congratulando-se pela faustosa data. Essa indicação do presidente do Centro de Chronistas Carnavalescos, tornada após, em proposta, foi approvada por unanimidade."

Ha manifestações que emocionam e ainda mais quando ellas são assim espontaneas e partem de uma pessoa com quem se está de relações um pouquinho estremecidas, muito embora a verdadeira amizade não tivesse soffrido a menor turbação.

Foi o primeiro aborrecimento que houve entre nós dois, velhos companheiros, batalhadores pela mesma causa, aliás muito ingrata, onde a cada passo esbarramos com a explosão dos despeitados de hoje, que foram os nossos endeosadores de hontem e serão os nossos "amigos e admiradores" de amanhã...

Caminhamos para uma época, em que ser independente, dizer as coisas como devem ser ditas, sem ambâges, sem subterfugios, pondo os pontos nos i i e a calva á mostra dos "puritanos", representa um crime tão grande que nos poderá levar á "cadeira electrica" — a qual já estou por ahi condemnado...

Mas, na hora da execução, não irei só: irá tambem o "Barulho", o "Fofinho", não escapará, o "Picareta" nos fará companhia e, tu', sómente porque estás em disponibilidade nesta temporada, manifestarás a tua solidariedade, como presidente do C. C. C., rezando por nós — o "De Profundis"!

A independencia é crime!

No ultimo quartel da vida, "prestes"... a deixar a chronica carnavalesca, a tua proposta, é um balsamo consolador. Ella conforta áquelle que como eu, do recondito do seu isolamento, aguenta firme o vociferar dos maldizentes, dos "amigos" contundentes e daquelles que seguros pela gola do casaco são expostos a execração publica.

Nos tempos que correm, meu caro amigo, para viver bem, é preciso ter demasiada flexibilidade na espinha dorsal e saber ajudar a missa, dizendo sempre — amen!...

Semelhante situação não se coaduna com o meu genio, e, continuarei a bradar como D. Pedro I:

— Independencia ou Morte!

Elles não admittem a independencia e eu morro para a chronica carnavalesca, recolhendo-me aos bastidores.

Cedo logar aos accommodaticios, porque se o quizesse ser, ainda estaria bem no "Jornal do Brasil" ou mesmo muito melhor na "Critica", pois colloco Mario Rodrigues na vanguarda dos meus amigos e lhe serei eternamente grato.

Eis, "K. Nôa", amigo, porque a tua proposta me sensibilisou: porque partiu de um velho chronista e que na minha secção, iniciou os seus passos no "Jornal do Brasil" á despeito das bórras do "Meudo"; porque partiu de um conceituado chronista que não estava em boa harmonia commigo; porque partiu do presidente do C. C. C. que lembrou que fui um dos seus iniciadores (e até o seu primeiro presidente), porque finalmente partiu da unica associação de classe, mais ou menos organizada, que se destina aos chronistas carnavalescos, que, talvez um dia, quem sabe se no de Juizo, comprehendam a necessidade de unirem fileiras para serem fortes e respeitados.

Deixo nestas linhas, a expressão do meu reconhecimento e da minha gratidão ao C. C. C. com um apertado abraço a todos aquelles que unanimemente approvaram a tua proposta.

Disponha como entender do velho collega amigo.

Momo seja comvosco!

A Fuzarca seja comvosco e a Farra que vos ampare para todo ... amen.

VAGALUME

FENIANOS

A TERCEIRA PROVA DO GRUPO DAS SABINAS

Sabbado proximo reabrir-se-á o "Poleiro" para uma nova prova que constitue a terceira demonstração do querido e popular Grupo das Sabinas.

O Vizeu e o "Novidades" tomaram a iniciativa e é quanto basta, para que os salões do glorioso club dos Fenianos sejam pequenos para comportar os "angorás" de coração, á quem estão reservadas varias surpresas e lindos "recuerdos" da terceira, pomposa e baeta Sabinada nos treinos do carnaval de 1930.

O Vizeu nos segredou:

— Deixa correr o marfim porque fui, tim tim por tim, com o seu galho de alecrim, as bahianas do Bomfim, ao contar ao Cherubim, o que reservam para mim.

Fique sabendo seu "Vagalume" que os bahianos têm chodó pelos Fenianos...

A Avenida Rio Branco em festa!

UMA GRANDE BATALHA DE CONFETTI

A avenida Rio Branco, a nossa principal arteria, está sendo engalanada para uma grande batalha de confetti que será levada a effeito no dia 8 do corrente.

Promovem-na varios negociantes.

Haverá um bello e animado curso.

A commissão premiará os melhores blocos e carros ornamentados, assim como as fantasias mais ricas e os foliões mais espirituosos e originaes.

Uma grande recepção está sendo preparada aos Democraticos e Fenianos, que, com pomposas passeatas, deverão percorrer a avenida Rio Branco.

Para a corrida de domingo proximo no Itamaraty organizou o Derby Club um programma composto de oito pareos

Derby Club

Para a corrida de domingo proximo, 9 do corrente, foi organizado o seguinte programma:

Pareo "Criação Brasileira — 1.500 metros — 5:000$000.

	Kilos
Ubá	53
Itabira	51
Sem Prestigio	53
Xingu'	53
Cupissura	51
Ursel	51
Urubu'	53

Pareo "Supplementar" — 1.300 metros — 3:500$000.

	Kilos
Zelinda	51
Gavroche	51
Urca	51
Rico Dote	53
Macão	53
Sansovino	53

Pareo "Itamaraty" — 1.600 metros — 3:500$000.

	Kilos
Geranio	54
Japurá	53
Yára	52
Danubio	55
Tieté	50
Vallombrosa	51
Itan	51
Secretario	50

Pareo "Dois de Agosto" — 1.500 metros — 3:500$000.

	Kilos
Gran Capitan	55
Tosca	53
Propheta	55
Bocão	55
Enredo	55
Aldeano	55
Volador	55
Patricia	53

Pareo "Internacional" — 1.750 metros — 4:000$000.

	Kilos
Balila	54
Ultimatum	53
Ventajero	51
Petulante	48
Prosa	49
Penderama	49
Aveiro	52

Pareo "Progresso" — 1.750 metros — 4:000$000.

	Kilos
Urgente	51
Consul	54
Utinga II	52
Portugal	52
Calepino	51
Pardal	51

Pareo "Brasil" — 1.600 metros — 3:500$000.

	Kilos
Lageado	51
Viola Dana	51
Mon Talisman	50
Bonina	50
Carmelita	50
Thestor	49
Alvorada	49

Pareo "17 de Setembro" — 1.300 metros — 4:000$000.

	Kilos
Cardito	50
Dynamite	51
Iberico	51
Suganette	51

Jockey Club

A commissão directora de corridas, em sua sessão de hontem, para julgamento da ultima reunião, resolveu tomar as seguintes deliberações:

a) — suspender o jockey Mariano Conceição, por infracção do art. 156 do codigo, no premio Rafale, até o dia 5 de maio do anno corrente;

b) — multar em 200$000 os jockeys Reduzino Freitas e Domingo Suarez, por infracção do artigo 158 do codigo, no premio Bocão;

c) — multar em 200$000 o jockey Salustiano Batista, por infracção do artigo 160 do codigo, no premio Solitario, e em 50$000 por infracção do artigo 54, no premio Dynamite, montando Calepino;

d) — multar em 50$000 o tratador Fernando Azevedo, por infracção do art. 44 do codigo, no tocante ao cavallariço Alfredo Menezes, matricula 457;

e) — ordenar o pagamento dos premios.

Um contingente que chega

Vindos de S. Paulo, chegaram hontem a esta capital os cavallos Tangará e Sucury e os potros Vasary, Versailles, Vindicta e Verdun, que vão ser preparados para a pugna da temporada official deste anno.

Este ultimo estava inscripto no Classico "Raphael de Barros", realizado domingo em S. Paulo, mas, devido a um contratempo na manhã de domingo, deixou de tomar parte no mesmo.

Trocou de nome

A egua Criticona, que tem figurado tão apagadamente em nossas pistas, mudou hontem de nome.

A filha de Remanso foi registrada no Stud Book Brasileiro, com o nome de "Sandra". Talvez regule...

A entrega da Taça Seabra

Na séde do Centro de Chronistas Sportivos, com a presença do dr. Paulo de Frontin, que presidirá a solennidade, será entregue no proximo sabbado ao sr. José Luiz Lixa, campeão de 1929, a Taça Seabra.

Aproveitando a opportunidade, nesse dia, o Centro de Chronistas conferirá ao dr. Paulo de Frontin o titulo de presidente de honra do mesmo Centro.

Eudacio Moreira de regresso ao Rio

Chegou hontem de São Paulo o treinador Eudacio Moreira que fôra ultimar o preparo de Ibamirim para o classico "Raphael de Barros".

Este classico foi ganho por Vandyck, do Stud Paula Machado, chegando Ibamirim em 5.º logar.

Record de tempo

Cuobe a Uadi o record domingo na Gavea, nas vendas de poules para vencedores. Foram 954, as vendidas no filho de Thermogene e Karsavina.

Nas duplas, foi a 34 no premio Souakin-Cardito, correspondente aos parelheiros: Ulises (o vencedor), Aveiro e Ultimatum e Balila que vendeu 1.146 poules, rateiando 16$400, apenas.

França

Do Haras de Nonant-le-Pin, de propriedade do competente criador Mr H. Corbière, onde nasceu e foi criado Cratheau Bounscaut, foram vendidos nos leilões de Deauville, em agosto de 1929, todos os "Iearlings" apresentados, que obtiveram elevados preços. Foram elles: Balk, por Belfands e Berengaria por 180.000 francos; Terborg, por Galloper Light e Terra d'Ombra, por 500.000 francos; Boxtel, por Grand Parade e Bristol Channel por 460.000 francos; Francker, por Clarissimus e Fenylice, por 195.000 francos; Barneveldt, por The Winter King e Black Domino por 300.000 francos; Delft por Diomedes e Dusky Maid por 220.000 francos; Issel II, por Kircubbin e Ivonne III por 180.000 francos; Flessingue, por Kircubbin e Fine Sight por 160.000; Spin Along, por Poltava e Slip Along por 50.000; Breda, filha de Ellangowan e Broderie por 30.000 e Wyk filha de Salmon Trout e Withy por 325.000!

Onze "Iearlings" vendidos por dois milhões e 600.000 francos, ao cambio actual de 350 réis .... 910.000$000!!

No Rio Grande do Sul

AS CORRIDAS NO HIPPODROMO DOS MOINHOS DE VENTO

PORTO ALEGRE, 2 — Foi o seguinte o resultado das corridas realizadas hoje, á tarde, no Hipopdromo dos Moinhos de Vento:

1º pareo — 1.100 metros — Em 1º, Fagote (A. Gonçalves; em 2º, Wilma Banky.

Tempo, 73" 2|5.

2º pareo — 1.100 metros — Em 1º, Jandyra (J. Caetano); em 2º, Loreno.

Tempo, 72" 2|5.

3º pareo — 1.100 metros — Em 1º, Lutador (A. Gonçalves); em 2º, Miosotis.

Tempo, 72".

4º pareo — 1.500 metros — Em 1º, Eva (R. Oliveira); em 2º, Tabajara.

Tempo, 99" 1|5.

5º pareo — 1.500 metros — Em 1º, Opala (A. Rodrigues); em 2º, Rosina.

Tempo, 98" 3|5.

6º pareo — 1.500 metros — Em 1º, Renombrada (R. Oliveira); em 2º, Mimoso.

Tempo, 99".

7º pareo — .1400 metros — Em 1º, Lia Torá; em 2º, Rouxinol.

Tempo, 92" 3|5.

8º pareo — 1.600 metros — Em 1º, Willard (W. Siqueira); em 2º, Sendero.

Tempo, 103".

9º pareo — 1.760 metros — Em 1º, Ceará (T. Rorilla); em 2º, Bayadera.

Tempo, 117" 4|5.

Movimento geral das apostas. réis 68:080$000.

Pista leve.

Jockey Club

O resultado das apostas na reunião do Jockey Club, domingo ultimo, attingindo a 291:000$, com o máo tempo que havia, concurrencia diminuta e programma apenas soffrivel, parece que foi o bastante para animar os dirigentes da veterana sociedade. A temporada de verão não é para compensação nem augmento de patrimonio e sim, para auxiliar os studs que durante o anno, concorreram para o brilhantismo da estação turfista official. Sendo assim, no proximo sabbado, os interessados devem contar com o encerramento das inscripções para a 5ª reunião, a realizar-se a 16 do corrente, no luxuoso Hippodromo do Jockey Club, na Gavêa.

Haras S. José

Domingo, no Hippodromo da Moóca, em S. Paulo, foi disputada a prova classica "Premio Raphael de Barros Filho", em 800 metros para estréa da turma dos nacionaes de 2 annos. Vandyck e Vevey, dois filhos de Thermogene, de propriedade e criação do abastado turfman sr. Linneo Paula Machado, foram os vencedores do referido premio, tendo ficado no "box" Verdun, que segundo dizem os "sabidos", é superior aos dois citados companheiros!

Que "familia"!

Pablo Zabala

Uma nova para os admiradores de um dos maiores jockeys que têm pisado as canchas cariocas: — Zabala volta á sua actividade de jockey.

Quem foi rei sempre guarda a majestade. Zabala não perderá o bastão de "archer", porque, incontestavelmente, o emerito Zabala é completo na sua profissão.

Vamos voltar ao tempo das chegadas emocionantes.

O classico "Eleuterio Prado"

Com o fim de ultimar o preparo de Vichy, uma linda irmã propria de Therezinha, seguiu hontem para S. Paulo, o entraineur Ernani Freitas.

A filha de Grasshopo disputará, no proximo domingo, o classico "Eleuterio Prado".

Os 2 annos argentinos

Já estão correndo em Buenos Aires, os potros e potrancas de 2 annos, na distancia de 900 metros. Domingo ultimo, foram vencedores:

Premio "Catramina", a potranca Norelle, castanha, filha de Double Mackle e Zuzel e premio "Arrecifes", o potro Agadir, castanho, filho de Amsterdam e Animación.

A distancia foi percorrida em 54 2|5 e 53 1|5, respectivamente.

Em Montevidéo devem ter debutado na reunião realizada domingo ultimo, na distancia de 800 metros.

Trajano de Carvalho

O entraineur Trajano de Carvalho, já veterano no nosso turf, faz annos hoje. Receberá dos seus amigos e admiradores, provas do apreço e estima que possue, no meio turfista desta capital.

TAÇA CONDESSA PAULO DE FRONTIN

Damos a seguir o Regulamento que rege esse concurso, já com as modificações introduzidas no corrente anno e que apenas se referem aos palpites e contagem dos respectivos pontos:

Art. 1º — Fica criado — com a denominação de "Taça Condessa de Frontin" — um novo concurso de palpites, a que só poderão concorrer os jornaes diarios (matutinos ou vespertinos).

Art. 2º — A referida Taça, que é offerecida pelo Derby Club, constitue um premio de honra, que permanecerá em poder do chronista que representar o jornal vencedor, durante o anno immediato ao de sua victoria.

Art. 3º — Qualquer outro premio que, acaso, venha a ser offerecido, será pessoal e definitivo.

Art. 4º — O jornal que tiver mais de uma edição terá direito apenas a uma lista de palpites.

Art. 5º — Se dois ou mais concurrentes alcançarem o mesmo numero de pontos na apuração final, prevalecerão para a classificação os pontos que elles tiverem obtido nos palpites dados para o primeiro logar; se ainda houver empate, as collocações obedecerão á ordem em que os mesmos concurrente hajam terminado o concurso no anno anterior; e, se não itverem tomado parte nesse concurso, prevalecerá a antiguidade do jornal, que representem. No caso de um só concurrente ter figurado no concurso anterior, a esse caberá a preferencia.

Art. 6º — Para o effeito da contagem de pontos prevalecerão todas as corridas realizadas no Derby Club e no Jockey Club, de 1 de janeiro a 31 de dezembro de cada anno, sendo a apuração dos pontos feita sempre pelo chronista do jornal que tiver sido o vencedor no anno anterior.

Art. 7º — Os jornaes que se fundarem após o inicio de cada concurso annual, entrarão com os pontos do que figurar, na occasião, em ultimo logar.

Art. 8º — Considerar-se-á vencedor o jornal que alcançar maior total de pontos, figurando gravado na Taça o seu nome e o anno, com a indicação do chronista que ali exercer sua missão no momento da victoria.

Art. 9º — Os palpites serão publicados no proprio jornal do dia da corrida, para os matutinos, e, na vespera, para os vespertinos, salvo para as corridas em segunda-feira, em que não ha matutinos, que os darão com os da corrida de domingo.

Art. 10º — O jornal ou jornaes que não fizerem indicações não contarão ponto na corrida em que isso se der, salvo o caso de suspensão provisoria, ou eventual, devendo então ser os palpites respectivos publicados em outro collega, mas sómente nos casos apontados.

Art. 11º — Para o effeito da contagem dos pontos os chronistas indicarão um animal para o primeiro logar, um para o da dupla e um para azar. Se não correr o primeiro, passará para esse posto o da dupla; no caso de não correr apenas o indicado para a dupla, entrará em seu logar o que foi indicado para azar; e se não correrem os dois indicados para primeiro e dupla, ficará apenas o de azar como indicação para vencedor. Correndo, porém, os animaes indicados para os dois primeiros postos, isto é, para a dupla, nenhum valor terá o indicado para azar. Ficará sem indicação o concurrente que apresentar, em qualquer pareo, animaes que venham a não correr, ou animaes nelle não inscriptos, caso em que prevalecerão tambem as substituições pela forma acima indicada.

Art. 12º — Os pontos serão contados pela seguinte forma: a) animaes indicados para 1º logar — 1 ponto; b) animaes indicados para a dupla vencedora — 1 ponto; c) indicação do vencedor e da dupla — 2 pontos; d) no caso de empate, marcarão um ponto todos os jornaes que indicaram os vencedores e dois pontos os que deram a respectiva dupla como palpite.

No caso de annullação de pareo para os effeitos do mivomento de poule, não serão contados pontos; a falta de movimento de poule nos pareos assim realizados, não impedirá a contagem dos pontos, pela forma prevista neste regulamento.

Art. 13º — Quando o animal indicado para vencedor, ou para a dupla, tiver outro, ou outros, no mesm onumero no programma official, tanto marca o ponto com um como com outro e. para que valha a dupla da mesma casa, torna-se precisa a indicação de um delles para primeiro e do outro para a dupla.

Art. 14º — Quando qualquer prova ficar reduzida a dois animaes, só se contará ponto para vencedor, não se contando ponto quando a prova fôr em W. O., isto é, quando ficar reduzida a um unico animal.

Art. 15º — Uma vez publicados os palpites em qualquer jornal, nenhuma alteração será permittida, a não ser quando, visivelmente, se tratar de um erro de revisão.

Art. 16º — A saida de qualquer chronista de um jornal, mesmo que entre para outro, não alterará a contagem dos pontos que será continuada pelos proprios jornaes, isto é, "pontos pertencem aos jornaes e não aos chronistas".

Art. 17º — Não ha inscripções para este concurso, sendo considerados alistados todos os jornaes matutinos e vespertinos existentes, ou que vieram a se fundar nesta capital.

Art. 18º — Qualquer duvida que surja no presente concurso será resolvida pela maioria absoluta dos concurrentes que, reunidos em assembléa presidida pelo mais velho dos presentes e secretariada pelo mais moço, resolverá por maioria dos votos presentes, todos os casos que surgirem, não podendo ser alteradas as bases principaes do concurso.

Na Moóca

VANDYCK LEVANTA, FACILMENTE, O CLASSICO "RAPHAEL DE BARROS FILHO", DESTINADO AOS POTROS DE DOIS ANNOS

Premio Classico "Raphael de Barros Filho" — Poltros nascidos no Estado, desde 1º de julho de 1927 — 10:000$, 2:500$ e 1:000$000 — 800 metros:

0 — Vandyck, masculino, castanho, 2 annos, São Paulo, por Thermogene e Kadina, de propriedade do sr. Linneu de Paula Machado, jockey J. Salfate, 53 kilos 1º
0 — Vevey, J. Canales, 53 kilos 2º
0 — Galato, C. Fernandez, 53 kilos 3º
0 — Juruá, G. Greme, 53 kilos . 0
0 — Ibamirim, O. Mendes, 53 kilos 0
0 — Latif, A. Arthur, 53 kilos .. 0
0 — Gracco, T. Baptista, 53 kilos 0

Verdun não correu.

Venceu de cabeça; do segundo para o terceiro, tres corpos.

Tempo: 49".

Rateios: do vencedor, Vandyck (1), 15$000; dupla com Veley (11), 51$460.

Placés: n. 1, Veley e Vandyck, ... 15$400.

POULES VENDIDAS E RATEIOS EVENTUAES

1 — Vevey e Vandyck	388,2	15$000
2 — Galato	65,2	89$400
3 — Juruá	187,2	31$100
4 — Latif	23,6	247$100
5 — Gracco	45,4	128$400
6 — Ibamirim	19,4	300$000
Total	729,0	

Movimento do pareo, 20:374$000.

O vencedor foi criado pelo seu proprietario, nasceu no Haras São José, em Rio Claro, e é tratado por Francisco Bento de Oliveira.

DESCRIPÇÃO DA CARREIRA

Depois de uma pequena demora, funccionou o apparelho do "starting-gate", destacando-se logo a parelha do Stud Expeditus e Juruá, correndo longe os demais. O filho de Kepplestone succumbiu após 400 metros, e assim entraram Vevey e Vandick na ponta, senhores absolutos da carreira, ganhando o pilotado de Salfate por diminuta differença, após alguma luta, deixando os demais competidores a varios corpos. A victoria esmagadora da parelha do veterano Francisco B. de Oliveira foi muito applaudido, resebendo esse emerito profissional as mais calorosas felicitações.

No turf uruguayo

Os bons parelheiros do turf uruguayo: Perseus, Aval, Carrión, e varios outros, serão transferidos brevemente, para o turf argentino, onde no Hippodromo argentino, em Palermo, disputarão provas classicas e premios dos mais importantes daquelle turf.

Angel Berro, o "crack" dos entraineurs de Maronas, acompanhará os seus pensionistas.

Esse "crack" dos jockeys que actuam no Hippodromo de Palermo, em Buenos Aires, domingo ultimo, conduziu á victoria, tres dos seus pilotados: Miss Breck, filha de Alan Breck e Merry Maid; Cegaton, filho de Ciergo e Guicha e Pilluelo, filho de Picarero e Pilmayquen.

Em S. Paulo

"FAMOSO", UM ROBUSTO FILHO DE "MIAU" DERROTA O FAVORITO POR MEIO CORPO

Premio "Hoppodromo Paulistano"— Productos de 3 annos, nascidos no Estado, sem mais de 4 victorias, (pesos especiaes) — 3:000$000 e 600$000 — 1.700 metros:

FAMOSO — Masculino, zaino, 3 annos, S. Paulo, por Miau e Sans Desseus, de propriedade do sr. Rodolpho Lara Campos, jockey, C. Fernandez, 52 kilos 1
Andes, T. Baptista, 57 kilos.. .. 2
Ebe, S. Godoy, 48 ks. (aprendiz) 3
X. Raio, A. Rosa, 55 kilos.. .. 0
Ian, G. Greme, 56 kilos.. 0
Florista, S. Greme, 53 kilos.. .. 0
Itapuá, A. Arthur, 52 kilos.. .. 0

Venceu por meio corpo; do 2º para o 3º, 2 corpos.

Rateios: do vencedor, Famoso (6), 61$900; dupla com Andes, (34), 33$500.

Placé: n. 3, Andes, 15$000; n. 6, Famoso, 16$100.

Poules vendidas e rateios eventuaes:

1 Ian e Itapuá	81,4	70$400
2 X. Raio	136,2	42$100
3 Andes	211,0	27$100
4 Florista	48,0	119$500
5 Ebe	14,8	387$000
6 Famoso	92,6	61$900
Total	717,2	

Movimento do pareo, 22:608$000.

O vencedor foi criado pelo seu proprietario; nasceu no haras Piracicaba, em Piracicaba, e é tratado por Manoel Figueirôa.

DESCRIPÇÃO DA CARREIRA

Saida muito demorada. Itapuá foi o primeiro a pular, seguido de Famoso e dos demais. Na curva do ensilhamento, desgarrando o filho de Miau, X. Raio, que fôra um dos ultimos a partir, collocou-se em segundo. Assim correram até a entrada da recta opposta, ponto em que Andes e Ebe começaram a melhorar de posição até que na seta dos 600 metros passaram a occupar as principaes posições. Andes abriu dois corpos de luz e já era acclamado o vencedor quando Famoso, em rapidos galões, se approximou do filho de Testaferro para dominal-o no disco final.

Premio Buenos Aires

No Hippodromo de Maronas, em Montevidéo, foi disputada domingo ultimo, a prova internacional "Premio Buenos Aires", em 2.500 metros, cabendo ao vencedor 8.000 pesos ouro, 65:600$ da nossa moeda. com o seguinte resultado:

Anzani, alazão, 3 annos, uruguayo, filho de Bervare e Reussite, do Stud El Pipe; 1º Talero, zaino, 3 annos, uruguayo, filho de Pancho Talero e La Porota, do Stud Jorgito; 2º, Culebrilla, alazã, 3 annos, argentina, filha de Polemarch e Curzola, do Stud Raynalnal, 3º.

Tempo: 154 3|5.

—— Em 1929 essa prova classica foi ganha, pelo potro Resorte, argentino, filho de Remanso e Algebra, do Stud Titan, montado por B. Morteyru, chegando em 2º, Pulpo; 3º, Acrobata e em seguida: Cardenal, Sable en Mano (mancou), Monterla, Crotalo e Marquilla. A distancia foi percorrida em 159.

Anzani que foi o vencedor, domingo, obteve na temporada do anno proximo findo varios premios classicos e collocações em provas importantes, como: "Polla de Potrelon". "Premio Jockey Club" e outras.

França

Para a temporada turfista do corrente anno, na França, está considerado em primeiro logar, na turma dos 3 annos, a "poulain" Chateau Bouscant ex-Rhodius, castanho, filho de Kircubbin e Ramondie, de propriedade do Conde O de Rivaud, pela "performance" produzida no anno proximo findo, da qual faz parte, o Prix Robert Papin (Omnium dos 3 annos), em 1.200 metros, com 224.850 francos de premio, ganho por 4 corpos, em 74 segundos, derrotando 13 adversarios.

Nos primeiro e segundo "handicap Optional", esse "crack" aos 2 annos, foi handicapeado com 60 e 65 kilos, respectivamente.

No Hippodromo Paulistano

Assim descrevem os nossos collegas do "Estado de S. Paulo" a corrida de domingo ultimo no prado da Moóca:

O Jockey Club de S. Paulo realizou a sua primeira corrida do mez de fevereiro, debaixo de forte aguaceiro, o que muito prejudicou o movimento geral das apostas. A chuva caiu, no entanto, só depois do quarto pareo, quando numeroso publico já se achava reunido no aprazivel logradouro da rua Bresser talvez attraido pela disputa do classico "Raphael de Barros Filho", no qual sete productos paulistas de 2 annos de edade iam iniciar-se nas lides do turf. O encontro dos representantes da nova geração. de puro sangue nascidos em nosso Estado não offereceu peripecias dignas de nota, pois a parelha do haras "São José", Vandick-Vevey, dominou francamente os seus adversarios. Os dois filhos de Thermogene disputaram, no entanto, renhidamente, a primeira collocação, levando a melhor o pilotado de Salfate, que derrotou o seu meio irmão pela diminuta differença de cabeça. Vandyck venceu, porém, ainda não se póde dizer ao certo qual dos dois é melhor por se tratar de dois representantes da mesma coudelaria, cujos responsaveis talvez tivessem maior interesse na victoria do filho de Kadina. Vevey, nos trabalhos preliminares, parecia ser melhor que o seu irmão .Os demais, a não ser Latif, que foi o primeiro a pular e correu algum tempo na frente, nunca figuraram. Galato foi o terceiro, seguido de Juruá, Ibamerim, Latif e Gracco.

Duggan, um lindo potro gaúcho, fez auspiciosa estréa no premio "Consolação". A saida dessa prova foi dada em más condições, pois Interdicto e Illusão partiram quasi que fóra de combate. Kipper, depositario de muitas esperanças formou a dupla.

Defensora, cuja ultima corrida fôra pessima, resolveu, finalmente, fazer as pazes com o vencedor, conquistando assim o seu triumpho desde que se iniciou nas lides do turf. Para ganhar, no entanto, o piloto da filha de Tic-Tac valeu-se do desgarro que applicou no favorito Palospavos na entrada da recta final. Com essa victoria, a representante da coudelaria Martinelli deu um rateio de mais de dois andares.

Indiana IV, que tambem pouco fizera na corrida anterior, perdendo para Uléa e outros no tempo de 65", conquistou uma facil victoria no premio "Progredior" e marcou o excellente tempo de 62 3|5 para a mesma distancia. Quanto ao resultado da segunda collocação não nos pareceu que tivesse sido justo, pois X. Rei, ou chegou na frente ou empatou com Hiemal.

O premio "Hippodromo Paulistano" foi um dos mais movimentados do dia. Quasi todos os concurrentes figuraram com destaque e, na recta de chegada, registrou-se um lindo final entre Famoso e Andes. O filho de Miau derrotou o crioulo do haras "Milano", nos ultimos galões por pequena differença.

O premio "Mixto" foi realizado debaixo de forte temporal. Na saida, Galaór e Fruta de Matto chocaram-se e, por isso atrasaram-se muito. Depois de uma série de peripecias o estreante Rodolpho Valentino conseguiu tomar a ponta. Já era acclamado o vencedor, quando Predilecto, que costuma correr pouco em pista pesada, passou para a frente para vencer com muitas sobras. O rateio do filho de Briand foi de quasi 150 mil réis.

A victoria de Cabiria foi mais uma surpresa para a cathedra. A filha de Berlina, cujas ultimas corridas tinham sido pessimas, resolveu assim como a sua meia irmã Defensora, tambem fazer as pazes com o vencedor para, talvez, incitar a costumada série.

No premio "Emulação", os velozes Foscarina e Hiate se destacaram dos demais logo depois do pulo. A filha de Pipiolo correu durante grande parte do percurso com muitos corpos na frente de Hiate. Este iniciou forte atropelada pouco depois da seta dos 600 metros para dominar a ponteira pouco antes do vencedor e ainda vencer com um corpo de vantagem. Os responsaveis pela egua zaina appellaram para o toque de sino, pedindo a commissão de corridas que desclassificassem o vencedor em virtude do mesmo ter apertado a sua pensionista pouco antes do vencedor. Como a reclamação não tinha cabimento, segundo ficou apurado, os srs. commissarios confirmaram a victoria do filho de Aymestry.

O ultimo pareo foi realizado com quasi uma hora e meia de atrazo, isto é, pouc oantes das 19 horas, quasi noite fechada. Donata, confirmando a sua optima corrida do domingo anterior, quando se collocou em bom terceiro logar, apesar de ter sido dirigida com alguma precipitação, conseguiu fazer as pazes com o vencedor em lindo estylo. Tops formou a dupla.

Como se poderá verificar pelos resultados acima, o dia de domingo ultimo foi quasi todo favoravel aos azaristas, pois apenas dois favoritos conseguiram vencer: Vandyck e Duggan. Com esses senões e ainda o forte aguaceiro o movimento total das apostas foi optimo, tendo passado mais de 190 contos de réis pela casa da poule.

Os jockeys vencedores foram os seguintes: Guilherme Greme, com Indiana IV e Hiate; Sizenando Godoy (aprendiz), com Defensora e Cabiria; Armando Rosa, com Duggan; José Salfate, com Vandyck; Cermello Fernandez, com Famoso; Oswaldo Mendes, com Donata e Guilherme Guerra, com Predilecto.

Damos a seguir ligeira descripção de cada prova:

Jockey Club Paulistano

O NOSSO CONHECIDO DUGGAN VENCEU O PREMIO "CONSOLAÇÃO" POR 2 CORPOS SOBRE SEUS COMPETIDORES

"Premio "Consolação" — Productos nacionaes de 3 e mais annos, e estrangeiros de 4 e mais annos, sem victoria (pesos especiaes) — 3:000$ e 600$000 — 1.600 metros:

DUGGAN, masculino, zaino, 3 annos, Rio Grande do Sul, por Siete y Medio e Henriete, de propriedade do sr. Jair Rego de Oliveira jockey A. Rosa, 51 kilos 1º
Kipper, T. Batista, 53 kilos 2º
Setaurita, S. Greme, 52 kilos 3º
Grauna, A. Nappo, 47 kilos, aprendiz 0
Interdicto, O. Mendes, 51 kilos 0
Illusão, P. Mendes, 46 kilos, aprendiz 0

Venceu por 2 corpos, do 2º para o 3º, um corpo.

Tempo: 107" 2|5.

Rateios: de vencedor, Duggan (4), 17$700; dupla com Kipper (12), 26$600.

Placé: n. 1, Kipper, 12$800; n. 2, Duggan, 11$300.

Poules vendidas e rateios eventuaes:

1—Kipper	113,2	32$700
2—Duggan	208,2	17$700
3—Interdicto	92,0	40$200
4—Setaurita	5,0	740$400
5—Grauna	10,0	370$200
6—Illusão	34,4	107$600
Total	462,0	

Movimento do pareo: 11:400$000.

O vencedor foi criado pelo sr. Julio Faria Filho, e é tratado por Paulo Rosa.

DESCRIPÇAO DA CARREIRA

Depois de muitas tentativas, a fita foi levantada em máo momento, pois Illusão e o estréante Interdicto negaram-se a partir. Duggan e Kipper foram os primeiros a partir, seguidos de Setamita. Esta, forçando muito, tomou a ponta na curva do ensilhamento, abrindo dois corpos de luz. Assim correram até a seta dos 2.200 metros, ponto em que o estréante Duggan foi para a frente, posição que conservou muito firme até o vencedor. Avançando muito, no final, Kipper formou a dupla com o potro gaucho.

As homenagens do Fluminense F. C. ao fallecimento de Walter Schuback

A directoria do Fluminense F. C., resolveu prestar ao seu socio fundador e benemerito, sr. Walter Schuback, fallecido no dia 2 do corrente, as seguintes homenagens: a) tomar luto por sete dias, hasteando o pavilhão do club em funeral; b) acompanhar o feretro do seu socio e depositar sobre elle uma corôa de flores; c) fazer rezar uma missa em intenção de sua alma; d) participar a sua familia estas homenagens, levando-lhes as expressões do sentimento, não só da directoria, como dos socios do Fluminense F. C.

Concessões, exonerações e nomeações da presidencia da Republica

Foram assignados ante-hontem os seguintes decretos:

Concedendo: medalha de distincção: ao aprendiz marinheiro Waldemar Costa, idem a Agenor Mendes da Fonseca; idem ao 2º sargento do batalhão da Escola Força Publica do Estado de S. Paulo José Gomes de Moraes; idem ao cabo de esquadra do batalhão de Bombeiros sapadores da Força Publica do Estado de S. Paulo Augusto Muniz Barreto; idem, ao soldado do mesmo batalhão José Leite.

Exonerando — Aristides Pereira Lima, de 2º escripturario do Instituto Nacional de Surdos e Mudos; idem, a pedido, Rosalina Coelho Lisboa Miller, do logar de professora de inglez do Instituto Benjamin Constant; idem, a pedido, Helio Gonçalves Pinto, do cargo de amanuense da Secretaria da Policia do Districto Federal; idem, Aristoteles Gonçalves Mol, do cargo de commissario de 2ª classe da Policia do Districto Federal; idem, a pedido, o bacharel Oswaldo da Silva Pessoa, de 1º supplente de delegado da Policia do Districto Federal.

Nomeando — Ruth Fernandes Soares, para auxiliar do Archivo Nacional; idem Antonio Augusto Clementino da Silva, para 2º escripturario do Instituto Nacional de Surdos Mudos; idem, Carlos de Pino, para escrevente juramentado do Contador do 2º Officio da Justiça local do Districto Federal; idem, Antonio de Figueiredo Serra, para 3º supplente de delegado da Policia do Districto Federal; idem, bacharel Odilon Portinho, para 1º supplente de delegado de policia do Districto Federal; idem, bacharel Carlos Rezende, para 1º supplente de delegado de policia do Districto Federal.

Durante um sarilho na fabrica Corcovado, saiu ferido um operario

A Fabrica de Tecidos Corcovado, na rua Jardim Botanico esteve, hontem, pela manhã, em franca agitação, durante alguns momentos.

Antonio José Ferreira, o "Lapa", como vulgarmente é chamado, contra-mestre geral da fabrica, hontem, pela manhã, procedia á chamada quando o tecelão José Barbosa lhe fez qualquer solicitação, sem ser, todavia attendido.

Dahi surgiu uma discussão violenta entre o operario e o contra-mestre, contenda de que participaram varios companheiros do tecelão.

Como as coisas assumissem um aspecto temeroso, resolveu a administração do estabelecimento fechar o escriptorio.

Ao que se diz, o operario de nome Theodoro Barbosa da Silva, brasileiro, com 25 annos de edade, solteiro, tecelão, residente á rua Faco n. 56, naquella occasião, que correra em defesa de seu irmão José Barbosa, que vira em perigo imminente de ser victima de uma aggressão, teria vibrado um soco em uma vidraça, ferindo-se no braço direito.

A policia do 21º districto sciente do occorrido tomou as necessarias providencias no local, sendo fechado o estabelecimento fabril, por ordem da companhia.

Segundo "Lapa" refere, José Barbosa, quando da distribuição do serviço teria solicitado para elle dois teares, o que lhe foi recusado pelo contra-mestre, por ver em semelhante concessão um prejuizo para os demais operarios.

A discussão que desse incidente resultou attrahiu á attenção dos demais operarios que viu no caso uma aggressão ao companheiro, pelo que commetteram então desatonos.

Os operarios asseguram, entretanto, que o contra-mestre, respondendo á solicitação do tecelão José Barbosa o teria procurado aggredir, intervindo nessa occasião precisamente no momento em que interveio em sua defesa, seu irmão, o tecelão Theodoro Barbosa da Silva, que foi golpeado a navalha no braço direito.

O ferido recebeu curativos no Posto Central de Assistencia e sobre o facto foi instaurado inquerito.

O edificio foi guardado pela policia, afim de serem evitadas depredações.

Estão detidos varios operarios entre os mais exaltados.

INFORMAÇÕES COMMERCIAES

CAMBIO

O mercado de cambio funccionou, hontem, estavel e com os bancos accessiveis, apesar disso o movimento de procura esteve sem interesse.

O Banco do Brasil sacou para suas cobranças a 5 59|64 e para o mercado a 5 7|8 d. e os demais bancos a 5 5|8 e 5 41|64 d. e compravam coberturas a 5 11|16 e 5 45|64 d. e para compra do dollar a 3$700.

Na reabertura o mercado esteve destituido de interesse, com os bancos inalterados, fechando o mercado estacionario.

Os soberanos cotaram-se, em especie, de 44$000 a 44$500 e a libra papel de 43$500 a 44$000.

O dollar regulou á vista de 8$350 a 8$940 e a prazo de 8$440 a 8$800.

A 90 d|v.

Londres	5 19/32 a	5 5/8
Libras	42$005 a	42$667
Paris		$345
Nova York	8$770 a	8$800
Canadá		8$700

A' vista:

Londres	5 33/64 a	5 9/6
Libras	43$513 a	43$146
Paris	$348 a	$351
Nova York	8$870 a	8$940
Italia	$465 a	$470
Portugal	$401 a	$405
Provincias	$400 a	$418
Hespanha	1$185 a	1$215
Provincias	1$215 a	1$230
Suissa	1$715 a	1$735
B. Aires (ouro)	—	—
B. Aires (papel)	3$530 a	3$620
Montevidéo	8$125 a	8$415
Japão	4$400 a	4$420
Suecia	2$390 a	2$408
Noruega	2$380 a	2$400
Hollanda	3$560 a	3$602
Canadá		8$900
Dinamarca	2$380 a	2$400
Belgica (papel)	$247 a	$249
Belgica (ouro)	1$235 a	1$251
Syria		$348
Rumania	$057 a	$062
Slovaquia	$263 a	$267
Allemanha	2$119 a	2$143
Austria	1$255 a	1$269
Chile		1$130
Café	$348 a	$351
Soberanos	44$000 a	44$500

Saques por cabogramma:

A' vista

Londres	5 1/2 a	5 17/32
Paris	$350 a	$354
Nova York	8$910 a	8$970
Italia	$463 a	$470
Hespanha		1$200
Suissa		1$730
Belgica (papel)		$250
Belgica (ouro)		—
Suissa		1$725
Suecia		2$410
Noruega		2$410
Dinamarca		2$410
Allemanha (ouro)		2$145
B. Aires (papel)		3$570
Montevidéo		8$160
Portugal		$410

Slovaquia	$267
Japão	4$440

O Banco do Brasil affixou as seguintes taxas para cobranças:

A' 90 d|v.

Londres	5 7/8
Paris	$333
Nova York	8$440

A' 3 d|v.

Londres	5 51/64
Paris	$335
Italia	$447
Portugal	$385
Nova York	8$530
Hespanha	1$135
Suissa	1$650
B. Aires (papel)	3$450
Montevidéo	7$950
Belgica (papel)	1$190
Allemanha	2$040
Valles-ouro por 1$ papel	4$567

Por Cabogramma

A' vista:

Londres	5 25/32
Paris	$337
Nova York	8$550

Curso official do cambio e moeda metallica

	90 d|v.	A' vista
S|Londres	5 43/64 a	5 7/8
S|Paris	$340 a	$348
S|Italia		$463
S|Allemanha		2$110
S|Portugal		$401
S|Belgica (papel)		$248
S|Belgica (ouro)		1$241
S|Hespanha		1$182
S|Suissa		1$723
S|Suecia		2$397
S|Noruega		2$386
S|Dinamarca		2$389
S|Montevidéo		8$092
S|Syria e Palestina		—
S|T. Slovaquia		$266
S|Nova York	8$350 a	8$793
S|B. Aires (ouro)		—
S|B. Aires (papel)		3$505
S|Hollanda		3$570
S|Japão (yen)		4$410
S|Rumania		$057
S|Austria		1$266
S|Canadá		—
S|Chile		1$120

Extremas

Bancario	5 19/32 a 5 59/64
Casa Matriz	5 41/64

Moedas

Libras (ouro)	44$000
Libra (papel)	44$000
Dollar (ouro)	—
Dollar (papel)	—
Dollar (papel)	8$300
Lira (papel)	—
Escudo (ouro)	—
Escudo (papel)	—
Argentina (papel)	3$600
Pesetas (papel)	1$190
Franco (ouro)	—
Franco (papel)	$352
Vales ouro, por 1$	4$567

BOLSA

O mercado da bolsa funccionou, hontem, mais movimentado e com os negocios realizados intensos, sobre os varios titulos em evidencia. As apolices federaes estiveram iguaes ou menos inalteradas. As municipaes não soffreram alteração de interesse, assim como os demais papeis de importancia, conforme se vê abaixo:

VENDAS

Apolices — D. Emissões 200$, nom., 5 a 800$; idem, 1:000$, idem, 17 a 729$; idem, idem, 16 a 730$; idem, idem, port., 125 a 704$; idem, idem, 6 a 705$, idem, idem, 64 a 703$; Geraes, 7 a 734$; idem, 4 a 735$; Emprestimo 1903, pt. 48 a 755$; Obrigações Thesouro 70:000$ a 982$; Obrigações Ferroviarias (2E) 30 a 963$000;

Estaduaes — Estado do Rio, 6% pt. 1 a 350$; idem, 4% 8 a 98$000.

Municipaes — Municipaes 1917, pt. 80 a 150$; idem, 1920 pt. 3 a 146$; idem, 1906, pt. 3 a 152$; idem 6% pt. (D. 1623) 50 a 155$; idem (D. 1535) 17 a 170$500; idem, idem, 20 a 171$; idem, idem, 2 a 172$; idem, idem, 1 a 170$000.

Diversas — D. Santos pt. 100 a 251$500; idem, idem, 3 a 252$; idem, nom., 22 a 246$; Predial Saneamento, 1 a 1:100$000.

Bancos — Bancos Funccionarios 200 a 58$; Banco do Brasil 123 a 400$000.

OFFERTAS

Uniformisadas de 1:000$	736$000	734$000
Idem, 5% miudas	—	—
D. Emis. 1:000$, nom.	732$000	728$000
Obrig. Rodoviarias, pt.	—	—
Idem, idem, nom	—	—
D. Emissões, pt.	704$000	703$000
Idem, idem, nom.	—	—
Obrl. Thes. Nacional	983$000	980$000
Obrig. Ferrov. (1E)	—	—
Idem, idem, 3ª	—	—
Idem, idem, 2ª	984$000	960$000
Emp. Nacional, 1903	—	715$000

Municipaes do Districto Federal:

Municipal, 20 f. n.	570$000	550$000
Idem, idem, pt.	—	570$000
Idem, idem, nom	—	—
Idem, 1914, pt.	153$000	—
Idem, 1906, pt.	155$000	150$000
Idem, idem, nom.	—	—
Idem, 1917, pt.	152$000	—
Idem, 1920, nom	—	—
Idem, idem, pt.	145$000	140$000
Idem, 7%, d. 1535	171$000	170$000
Idem, 7%, d. 1550	175$000	—
Idem, 1622	—	—
Idem, 7%, dec. 1948	170$000	—
Idem, 1909	170$000	165$000
Idem, 1933	—	187$000
Idem, 2097	—	168$000
Idem, 2339	168$000	165$000
Idem, 2093	—	187$000

Municipaes dos Estados:

B. Horizonte	—	—
Campos, (200$)	—	—
O Municipal Allens	—	—
Pelotas, 8 %	—	—
Uberaba	—	—
M. Geraes, 1:000$, n.	—	—
Prep. Petrop. 200$ (1918)	—	—
E. Santos, 1:000$, 6%	—	—
Idem, 8%	—	—
Idem, 200$, pt.	—	—
Parahyba Norte, 6%	—	—
Idem, 100$, pt.	—	—
E. do Piauhy 6%	—	—
R. Janeiro, 1:000$, 5%	633$000	660$000

Idem, 500$ nom. 6%	—	285$000
Idem, pt. 6%	313$000	300$000
Idem, 100$, pt.	98$000	97$000
Nova Iguassu'	—	—
Bancos:		
Brasil	—	400$000
Brasileiro Allemão	—	—
Commercio	165$000	155$000
Commercial	—	—
Funccionario	59$000	58$000
Mercantil	500$000	480$000
Portuguez, c|50	—	—
Portuguez, pt.	160$000	150$000
Previdente	—	—
B. Economico	—	—
Boa Vista	—	—
Internacional	—	—
Seguros:		
Argos	—	220$00
Regional	—	—
Seguros:		
Garantia	—	—
Argos	—	—
Sul America	—	—
Continental	—	—
Tecidos:		
Alliança	—	27$000
America Fabril	—	120$000
Nova America	—	—
Petropolitana	—	—
Brasil Industrial	320$000	280$000
Manufactura	—	—
Conf. Industrial	40$000	—
Corcovado	50$000	30$000
Bom Pastor	—	—
S. Pedro Alcantara	330$000	360$000
Paulista	—	—
Tijuca	—	—
Progresso Industrial	—	115$000
Esperança	—	—
Mageense	—	8$000
Estradas de Ferro e Carris:		
Victoria	—	—
S. Jeronymo	—	—
D. Santos	247$000	245$000
Idem, pt.	251$500	250$000
Mestre Blatgé	—	—
Mercado	—	—
D. Bahia	—	—
Carruagens	—	—
Brahma	420$000	390$000
Cantareira	—	—
J. Botanico	—	—
Terras e Col.	—	—
Cantareira	—	—
Predial de Sto.	—	—
Debentures:		
D. Alliança, 1s.	—	—
N. America	—	—
Bellas Artes	—	—
D. Santos	—	152$000
Conf. Industrial	—	146$000
Guanabara	—	200$000
Tijuca	—	—
D. Bahia	102$000	100$000
Brahma	—	1:020$
Brasil Cinematog.	1:050$	1:000$
Mageense	140$000	125$000
Edificadora	—	—
Mestre Blatgé	—	180$000
Sta. Helena	—	—
Mercado	—	204$000
Corcovado	180$000	160$000
Hotels Palace	—	—
Fluminense F. C.	—	—
Progresso Industrial	—	160$000
Tijuca	130$000	—

CAFE'

O mercado de café funccionou hontem, firme e com os preços sem alteração, conservando o typo 7 a sua anterior cotação de 24$200 por arroba. O movimento de procura para novos negocios melhorou um pouco, tendo sido vendidas na abertura 4.323 saccas e durante o dia mais 1.514 no total de 5.837 ditas, fechando o mercado inalterado.

O mercado a termo tanto na primeira bolsa como na segunda funccionou estavel e sem vendas a prazo.

ESTATISTICA

Entradas

Leopoldina:

Minas		

Maritima:

Minas	1.116	
S. Paulo	350	1.466

Armazens Autorizados:

Lage Irmãos	1.121
Cerq. Soares	232

Reguladores:

Flumi. "Io"	836
Espirito Santo	938

Minas	3.237
Idem o anno passado	5.601
Desde o dia 1º	16.298
Media	5.432
Do dia 1º de julho	1.394.922
Media	6.311
Idem o anno passado	1.792.523

Embarques:

America do Norte	4.357
Europa	1.320
Africa	507
Total	6.184
Idem o anno passado	600
Desde o dia 1º	16.992
Do dia 1º de julho	1.748.967
Idem o anno passado	1.646.973
Stock	308.547
Menos consumo local:	
Dos dias 2 e 3	1.000
Existencia	307.547

COTAÇÕES DO CAFE'

(Disponivel por arroba):

Typo 3	27$400
Typo 4	26$600
Typo 5	25$800
Typo 6	25$000
Typo 7	24$200
Typo 8	22$200

Vendas — 3.849.

Mercado — Firme.

Typo 7 anno passado	40$400

A TERMO (10 kilos)

Mezes	1ª cot	2ª cot
Fevereiro	15$950	15$850
Março	15$500	15$450
Abril	15$000	15$200
Maio	14$900	15$000
Junho	14$700	14$975
Julho	14$600	14$900
Vendas	1.000	—
Mercado	Calmo	Estavel
Pauta semanal		1$830
Imposto mineiro		4$567

COTAÇÃO DO CAFE' DA BOLSA DE MERCADORIAS A TERMO

Primeira Bolsa

	V.	C.
Fevereiro	16$900	16$075
Março	16$300	15$700
Abril	16$300	15$400
Maio	16$000	15$250
Junho	15$650	15$175
Julho	15$550	15$000

Vendas —

Mercado — Estavel.

Segunda Bolsa

	V.	C.
Fevereiro	16$700	16$000
Março	16$375	15$800
Abril	15$300	15$500
Maio	16$200	15$300
Junho	15$700	15$250
Julho	15$600	15$600

Vendas —

Mercado — Estavel.

Io — Mercado de hontem, 4 de fevereiro de 1930.

Vendas até ás 10 1|2 horas	4.323
Idem, á tarde	1.514
Total	5.837

Mercado — Firme.

MERCADO DE SANTOS

Entradas	28.602
Desde o dia 1º	77.871
Media	25.957
Do dia 1º de julho	5.707.824
Media	25.034
Idem o anno passado	5.100.882
Embarques	21.114
Existencia para embarques	941.329
Saidas	3.440
Desde o dia 1º	20.407
Do dia 1º de julho	5.034.059
Idem o anno passado	5.138.089
Existencia	1.000.408
Idem o anno passado	937.249
Preço typo 4	21$200
Idem o anno passado	33$500

Mercado — Estavel.

Vendas (a termo)	—

ASSUCAR

O mercado de assucar continuou hontem paralysado com o movimento de negocios sem interesse ficando os preços em declinio.

O mercado fechou na espectativa de baixa, não tendo funccionado o mercado a termo.

Entraram 100 saccas de Pernambuco; sairam 6.313 ditos, ficando em deposito 301.582 ditos.

Cotações:

Branco crystal	23$000	25$000
Crystal amarello	22$000	23$000
Mascavinho	22$000	23$000
Mascavo	20$000	22$000

COTAÇÕES DO ASSUCAR DA BOLSA DE MERCADORIAS

Primeira Bolsa

	V.	C.
Janeiro	—	—
Fevereiro	—	—
Março	—	—
Abril	—	—
Maio	—	—
Junho	—	—

Vendas —

Mercado — Não funccionou.

Segunda Bolsa

	V.	C.
Janeiro	—	—
Fevereiro	—	—
Março	—	—
Abril	—	—
Maio	—	—
Junho	—	—

Vendas —

Mercado — Não funccionou

ALGODÃO

O mercado de algodão funccionou hontem paralysado, com o movimento de negocios em pequena escala e com os preços em declinio, fechando o mercado sem modificação de interesse. O mercado a termo não funccionou

Entradas não houve: sairam 131 fardos, ficando em deposito 4.534 ditos.

(Preços por 10 kilos)

Fibra longa — Typo Seridó:	
Typo 3	40$500
Typo 5	39$500
Fibra media — Sertões:	
Typo 3	38$000
Typo 5	34$000
Fibra media — Ceará:	
Typo 3	37$000
Typo 5	33$000
Fibra curta — Mattas:	
Typo 3	38$000
Typo 5	33$000
Fibra curta — Paulista:	
Typo 3	36$000
Typo 5	33$000

COTAÇÕES DO ALGODÃO DA BOLSA DE MERCADORIAS

Primeira Bolsa

	V.	C.
Janeiro	—	—
Fevereiro	—	—
Março	—	—
Abril	—	—
Maio	—	—
Junho	—	—

Vendas —

Mercado — Não funccionou.

Segunda Bolsa

	V	C.
Janeiro	—	—
Fevereiro	—	—
Março	—	—
Abril	—	—
Maio	—	—
Junho	—	—

Vendas —

Mercado — Não funccionou.

GENEROS

PREÇOS DO MERCADO ATACADISTA PARA O VAREGISTA

AGUA SANITARIA:		
Especial, duzia	4$500	—
Regular, duzia	3$500	4$000
ALHOS: por 100 cabeças:		
Estrangeiro, especial	8$000	9$500
Nacional	4$500	5$000
AVEIA:		
Aveia	14$000	15$000
ALFAFA, em fardos:		
Nacional typo platina, por kilo	$300	$300
Argentina, por kilo	$370	$390
ALCOOL, por litro:		
40 gráos	1$400	1$500
38 gráos	1$300	1$400
36 gráos	1$200	1$300
AGUARDENTE, por litro:		
De Paraty	1$500	1$600
De Angra	1$400	1$500
De Campos	1$200	1$300
AMENDOIM:		
Sacco com 25 kilos	32$000	35$000
ARROZ — por sacco de 60 kilos.		
Agulha especial	74$000	76$000
Idem, superior	66$000	68$000
Bom	54$000	56$000
Regular	50$500	51$000
Baixo	34$000	36$000
AZEITE: caixa com 44 latas:		
Portug. por litro	5$300	5$600
Hespanhol, idem	5$000	5$400
AZEITONAS: barris com 20 kilos:		
Hespanholas, kilo	2$700	2$800
Portug. lata 1 kilo	1$950	2$400
Idem, idem, 10 kilos	2$000	3$000
BANHA:		
De Porto Alegre, lata de 20 kilos	179$000	175$000
Idem, de 2 kilos	172$000	176$000
De Itajahy, lata de 20 ks.	178$000	135$000
BATATAS:		
Paulistas, por kilo	$530	$600
Hollandeza caixa	42$000	44$000
Mineira, por kilo	$440	$500
BACALHA'O:		
Noruega, typo portuguez	140$000	150$000
Inglez	128$000	138$000
BACON: por kilo.		
Paulista	3$300	3$900
Sta. Catharina	3$100	3$200
Div. procedencias	3$100	3$200
CEVADA: por litro:		
Maltada	—	1$300
Com. americana	$800	$900
FEIJÃO:		
Preto, de P. Alegre, novo	40$000	52$000
Enxofre, novo	54$000	56$000
Cavallo, sup. novo	40$000	42$000
Branco, sup., novo	66$000	84$000
Manteiga	65$000	68$000
Mulatinho	30$000	32$000
Amendoim, superior n.	46$000	48$000
Outras cores	58$000	64$000
Laguna	23$000	32$000
FARINHA DE TRIGO:		
Moinho Fluminense:		
Semolina	—	42$000
Especial	—	40$000
S. Leopoldo	—	38$000
OO	—	37$000
Preços do Moinho Inglez:		
Buda	—	42$000
Buda nacional	—	40$000
Nacional	—	38$000
Brasileira	—	37$000

Preços do Moinho da Luz:		
Luz	—	40$000
Brilhante	—	38$000
Condor	—	37$000
FARELLO: por sacco de 15 ks.		
Farello	5$000	5$500
Farellinho	5$500	6$000
Remoido	7$000	7$500
Triguilho	8$000	6$500
FARINHA DE MANDIOCA:		
Especial	23$000	24$000
Fina	21$000	22$000
Peneirada	18$000	19$000
Grossa	14$000	15$000
FRANGOS:		
Um	3$500	4$500
GAZOLINA:		
Div. marcas	39$000	40$000
Idem, a granel, 1 litro.	$900	1$000
GALLINHAS:		
Superiores, uma	5$000	6$000
KEROZENE:		
Diversas marcas	35$000	36$000
LINGUIÇA: por kilo:		
Mineira	6$500	7$000
Idem, typo portug.	—	5$000
Paio alumisqui	—	4$000
Rio Grande	6$000	7$000
De Petropolis	4$500	5$000
LINGUAS:		
Salgadas, por kilo	2$500	3$000
De fumeiro, uma	3$600	4$000
Secca uma	3$000	3$400
LEITE CONDENSADO com 48 latas:		
Estrangeiro	120$000	125$000
Diversas marcas	98$000	100$000
LOMBO DE PORCO:		
Especial, kilo	3$400	3$600
Superior, kilo	3$300	3$300
Regular, kilo	3$100	3$200
MATE, por kilo:		
Paraná	1$100	1$200
MASSA DE TOMATE:		
Nacional, lata	1$100	1$300
Estrangeira, lata	1$500	1$600
MANTEIGA:		
Especial em lata 10 ks. com sal	5$400	5$800
Idem, sem sal	5$800	6$000
Em lata de 1|2 kilo	3$500	3$700
MASSAS AYMORE'S: por kilo:		
Semolin	—	1$600
Idem, B	—	1$200
Idem, C	—	1$350
Idem, D	—	2$200
Idem, E	—	1$300
Idem, F	—	1$350
OVOS:		
Duzia	—	2$300
POLVILHO, por kilo:		
Superior	$600	$700
Regular	$500	$600
PAIO: por kilo:		
Rio Grande	6$000	6$500
PRESUNTO: por kilo.		
Paulista — especial	5$500	6$000
Idem, regular	5$000	5$200
Mineiro	—	4$500
Paraná	4$500	4$800
Rio Grande	—	6$000
Typo Italiano	6$500	7$000
MILHO, por 60 kilos:		
Superior, vermelho, novo	16$500	17$000
Superior	16$000	17$000
Misturado ou regular	14$000	15$000
Branco, secco, sem mist.	22$000	24$000

Sul America Capitalização

Companhia Nacional para favorecer a economia

Autorizada e fiscalizada pelo Governo Federal — Séde Social RUA DO OUVIDOR ESQ. DE QUITANDA

RESULTADO DO SORTEIO REALIZADO EM 31 DE JANEIRO DE 1930

COMBINAÇÕES SORTEADAS			TITULOS RESGATADOS
Z	X	S	1 titulo de 10:000$000
V	R	A	1 titulo de 10:000$000
I	P	N	1 titulo de 25:000$000
U	S	G	1 titulo de 10:000$000
G	E	K	1 titulo de 10:000$000
G	X	X	1 titulo de 10:000$000
TOTAL			6 titulos por 75:000$000

O proximo sorteio se realizará no dia 28 de fevereiro, concorrendo ao mesmo todos os titulos em vigor nessa data.

Prospectos, informações e acquisições de titulos na séde da Companhia (Rua do Ouvidor esquina da Quitanda — Edificio Sul America) ou com os inspectores e agentes.

SAL:		
Fino, estrang. caixa com 12 vidros	31$000	33$000
Idem, nacional, idem	24$000	35$000
Moido, por sac. de 60 ks:	11$000	12$000
Grosso, idem	10$000	11$000
Saq. de 2 ks. nacional.	$700	$900
Idem, estrang.	—	1$000
TOUCINHO: por kilo:		
Paulista	2$900	3$100
Mineiro	2$400	2$700
TRIGO:		
Em grão	—	1$400

VINAGRE: barril por 50 kilos:		
Estrangeiro	Nominal	
Nacional	30$000	32$000
VINHO TINTO: barris de 100 litros:		
Nacional	110$000	115$000
Alvarelhão	285$000	290$000
Verde	250$000	260$000
Virgem	230$000	260$000
VELAS: caixa com 24 pacotes:		
Esplendor	38$500	39$500
Matarazzo	38$500	40$000
Velas pequenas	14$000	15$000
XARQUE, por kilo:		
R. da Prata, mantas	3$300	3$500
Fronteira, idem	3$200	3$400

CENTRO COMMERCIAL DE CEREAES

Rio de Janeiro, 1 de fevereiro de 1930

Arroz brilhado de 1ª, agulha, 60 kilos	86$000	88$000
Arroz brilhado de 2ª, agulha, 60 kilos	76$000	78$000
Arroz especial, agulha, 60 kilos	72$000	74$000
Arroz superior, japonez, 1ª, 60 kilos	54$000	56$000
Arroz bom, japonez, 2ª, 60 kilos	51$000	53$000
Arroz, regular, 60 kilos	42$000	44$000
Alfafa, nacional, kilo	$440	$460
Alfafa, estrangeira, kilo	—	—
Bacalhão, superior, 58 kilos	103$000	115$000
Bacalhão, outras qualidades, 58 kilos	113$000	120$000
Batatas nacionaes, kilo	$500	$700
Idem, nacionaes, kilo	$700	$800
Banha, caixa	173$000	180$000
Carne de porco, salgada, kilo	3$600	3$800
Xarque do Rio da Prata, kilo	3$300	3$500
Xarque do Rio Grande, kilo	2$900	2$400
Idem do interior de Minas, kilo	2$600	3$200
Xarque de Matto Grosso, kilo	2$800	3$300
Farinha de mandioca, 1ª, 50 kilos	22$000	22$300
Idem de 2ª, 50 kilos	18$500	19$000
Farinha grossa, 50 kilos	17$000	17$500
Feijão preto novo, Mineiro, 60 kilos	39$000	41$000
Feijão preto, regular, 60 kilos	36$000	32$000
Feijão mulatinho velho, 60 kilos	20$000	22$000
Feijão branco, commum, 60 kilos	64$000	65$000
Feijão manteiga, novo, 60 kilos	63$000	65$000
Feijão, cores diversas, novo, 60 kilos	45$000	52$000
Feijão fradinho, nacional, 60 kilos	73$000	76$000
Milho vermelho, superior, 60 kilos	16$000	16$500
Idem dist. e regular, 60 kilos	14$000	15$000
Toucinho, kilo	2$500	2$700
Toucinho paulista, kilo	2$700	2$800

FEIRAS LIVRES

Durante o periodo de 3 a 7 de fevereiro, vigorarão, nas feiras-livres do Districto Federal, os preços abaixo, para os generos de primeira necessidade:

Assucar, kilo	$600	$700
Arroz, kilo	$800	1$400
Banha, lata de 2 ks.	5$700	5$000
Banha de Itajahy, l. de 2 kilos	—	6$500
Batatas, kilo	$800	$900
Bacalhão, kilo	2$300	2$700
Café, kilo	2$300	2$500
Carne secca, kilo	3$200	3$400
Cebolas, kilo	$800	1$000
Feijão mulatinho, kilo	—	$700
Feijão preto, kilo	$600	$800
Feijão novo, esp. kilo	—	$900
Idem, manteiga, kilo	1$300	1$500
Idem, branco (graudo), k.	—	1$500
Idem de cores, kilo	$800	1$200
Farinha de mandioca, k.	—	$500
Fubá de milho, kilo	—	$600
Lombo de porco, kilo	—	3$600
Milho, kilo	—	$400
Toucinho (min. c|sal) k.	—	2$700
Aboboras, uma	$800	2$000
Abacaxi, um	$400	$800
Agrião e bertalha, molho	—	$100
Aipim, vagens e tomates, tampa	—	$500
Alface, braça., uma	—	$200
Banana ouro, prata e maçã, duzia	$600	$800

Bananas dagua, duzia	$600	$700
Batata doce, kilo e maxixe, tampa	—	$400
Beringela fresca, duzia	1$500	2$500
Cenouras, molho	$200	$600
Pimentão, duzia	$800	1$500
Ervilha e quiabos, tampa	—	$500
Repolho, um	$600	1$200
Xuxu, um	$100	$200
Laranjas, duzias	$800	1$400
Manteiga, kilo	—	7$700
Talharim, kilo	—	1$500
Massa, kilo	1$200	1$300
Queijo de Minas, kilo	—	3$800
Sabão (typo Rosa) ou especial) kilo	—	1$600
Sabão virgem, kilo	—	$800
Frangos grandes, um	4$500	5$000
Gallinhas, uma	5$500	7$500
Camarão, kilo	5$000	6$500
Ovos, duzia	—	2$700
Garoupa, kilo	—	3$500
Garoupa, postejada, kilo	—	5$500
Linguado, kilo	—	3$000
Corvina, pardo, cavalla e enxofre, kilo	—	3$000
Vermelho, kilo	—	3$500
Pescada amarella, postejada, kilo	—	4$000
Pescada amarella, kilo	—	3$500
Arraia, bagre e sardinha, k.	—	1$000
Tainha, kilo	2$500	3$000
Paraty, kilo	—	2$000

MOVIMENTO MARITIMO

ENTRADAS DO DIA 4

"Monte Olivia", paquete allemão, procedente de Hamburgo.

"Voltaire" paquete inglez, procedente de Nova York.

"Florida" paquete norueguez, procedente de Marseille.

"Avila Star" paquete inglez, procedente de B. Aires.

SAIDAS DO DIA 4

"Monte Olivia" paquete allemão, para Buenos Aires.

"Voltaire" paquete inglez, para Buenos Aires.

"Florida" paquete francez, para Buenos Aires.

"Avila Star" paquete inglez, para Londres.

"Araranguá", paquete nacional, para P. Alegre.

VAPORES ESPERADOS DURANTE O MEZ DE FEVEREIRO

"Comt. Guimarães", Hamburgo	5
"Aurigny", Hamburgo	5
"Voltaire", N. York	5
"R. V. Eugenia" B. Aires	5
"Western Prince", R. Prata	5
"Carl Hoepcke", Sul	5
"American Legion", N. York	6
"Brimanger" California	6
"Demerara", Liverpool	6
"Baependy", B. Aires	6
"Suecia", R. da Prata	6
"Vigo", R. da Prata	6
"Pará", Belém	6
"Santos", Norte	7
"Una", Tutoya"	7
"Cte. Alvim", Sul	7
"M. Sarmiento", R. Prata	8
"Rio Amazonas", Norte	8
"General Osorio", Hamburgo	9
"Conte Rosso", R. Prata	9
"Laguna" Sul	9
"Araraquara", Recife	9
"Sachsen", Hamburgo	10
"San Francisco", Stockolmo	10
"Desna", R. Prata	10
"Victoria", Norte	10

VAPORES A SAIR DURANTE O MEZ DE FEVEREIRO

"Western Prince", N. York	5
"Voltaire", B. Aires	5
"Aurigny", B. Aires	5
"Carl Hoepke", Laguna	5
"Ipanema", Caravellas	5
"Itanagé", P. Alegre	5
"Itajubá", Cabedello	5
"Alice", P. Areia	5
"American Legion", R. Prata	6
"Cte. Alcidio", P. Alegre	6
"Vigo", Europa	6
"Demerara", R. Prata	6
"Manáos", Belém	7
"Itaquatiá", P. Alegre	7
"Itassucê", Aracajú	8
"M. Sarmiento", Europa	8
"General Osorio", B. Aires	8
"Alpherat", Hamburgo	8
"Iguassu", P. Alegre	9
"Borborema", Maceió	9
"Itapuca", P. Alegre	9
"Carl Hoepcke", Laguna	9
"Rio Doce", S. Matheus	9
"Tawa", N. York	10
"Baependy", Manáos	10
"Itapagé", Pará	10
"Sachsen", Antofogasta	10
"Desna", Europa	11

BUNGALOW NA URCA

Aluga-se o magnifico bungalow da Av. Portugal n. 12, com seis quartos, sendo um para empregados, garage, jardim e demais dependencias, tendo linda vista para o mar, e junto aos bondes e omnibus. Aluguel 1:000$. Póde ser visto de 12 ás 21 horas.

Inspectoria de Vehiculos

Estão sendo chamados, pela Inspectoria de Vehiculos, para responderem por infracções commettidas, os motoristas dos seguintes carros:

OMNIBUS

Desobediencia ao signal:
2 — 19 — 901 — 169 — 176 — 208 — 269.

AUTOMOVEIS

Excesso de fumaça:
C 2441.

Passar entre meio fio e bonde:
C 2787 — 1626 — 2364 — 4829 — 5795 — 10065 — 12629.

Desobediencia ao signal:
413 — 546 — 594 — 616 — 630 — 757 — 1078 — 1515 — 1807 — 2347 — 2476 — 3024 — 4239 — 4699 — 5324 — 6536 — 6778 — 7291 — 8358 — 8618 — 8921 — 9217 — 9093 — 9119 — 9957 — 10247 — 10236 — 11031 — 11353 — 11745.

Descarga aberta:
616.

Transitar contra-mão:
1421 2310 — 2425 — 3064 — 5411.

Não diminuir a marcha na curva:
1598.

Desobediencia para accender as lanternas:
3523 — 4692 — 5463 — 6493 — 6534 — 10763.

Circular para angariar passageiros:

MANOEL J. PEREIRA

Incumbe-se de qualquer encommenda de peixe e camarão, tanto para a Capital como para fóra. Encaixota, despacha e fornece gelo para conservação do mesmo. Recebe peixe a consignação — Encarrega-se de fornecer a hoteis e confeitarias.

Endereço Telegraphico GIRONDINOS

PHONE Norte 7560

MERCADO MUNICIPAL

Rua V de 1 a 7 e Rua XI de 38 a 52

LADO DO MAR 210 a 232

RIO DE JANEIRO

E' boa dona de casa?

Não deixe de ter sempre á mão o EXPURGOL.

Unico preparado que extermina radicalmente baratas, percevejos, moscas e mosquitos, desafiando competidores.

A venda nos armazens, lojas de ferragens, pharmacias e drogarias de 1ª ordem.

"PARA TODOS..."

Com elegancia de sempre e a finura de traço que caracteriza, J. Carlos fez a capa e outros desenhos lindos que "Para Todos" publica no numero da semana proxima. Espelho de graça e mundanidades, a maravilhosa publicação das elites, "Para Todos..." nos dá ainda um punhado de paginas cheias de graça, de humor e elegancia. Basta folheal-a para verificar que não exaggero nas nossas affirmativas. E estão todos os momentos que a terra carioca viveu registrados em gravuras impressas no melhor papel. Entre tantos outros flagrantes "Para Todos..." publica: "Passado de Paris — Passado do mundo", "Banho de sol", "Icarahy", "Viveiro de cafezinhos", "Casamentos principescos", "Pela Casa dos Artistas", "São Sebastião", "Vestidos [illegible]", "Felicidade", "Em visita á cidade de Campos", "Paranaguá" e [illegible]. Completando o numero [illegible] estão varias paginas [illegible] com os mais bellos figurinos para o proximo carnaval.

INDICADOR PROFISSIONAL

GONORRHE'A

IMPOTENCIA
Cancros duros e molles
ESTREITAMENTO DA URETRHA
Tratamento rapido e moderno
DR. ALVARO MOUTINHO
Buenos Aires, 77-4º-8 ás 19 hs.

Hernias -Hydrocelles
(Quebraduras)
Cura radical, sem operação, sem dôr e sem prejuizo das occupações
FRAQUEZA SEXUAL
Tratamento esp. e moderno
DR. PEDRO LUZ
ex-assistente da S. C. Misericordia do Rio de Janeiro — Espec. em vias urinarias.
RUA CHILE,35 — 3º andar (ELEV.) TELEPHONE 2-5190
Por cima do cinema Rialto
DAS 9 ás 11 e das 15 ás 17 HORAS

Dr. Estevam de Rezende
Ouvidos, nariz e garganta, das 2 ás 6. Consultorio: rua do Carmo, 5 2-2652. Residencia, rua General Dionysio, 63. 6-0554
R. GONÇALVES DIAS, 50-2º.

Dr. Giovanni Infante
Ex-medico dos hospitaes de Napoli, Bologna, Paris
Tratamento da tuberculose
(Methodo Maragliano)
syphilis, molestias venereas, gonorrhéa aguda e chronica e (suas complicações), molestias das senhoras, da pelle e impotencia — Travessa São Francisco, 9 (1º andar) sala 1 — Phone: 2-6102,
Das 9 ás 11 e das 5 ás 7 da noite

Dr. Joaquim A. de Britto
Vias urinarias, molestias das senhoras e operações, das 2 ás

DR. DUARTE NUNES
Doenças dos orgãos genito-urinarios em ambos os sexos. Gonorrhéa e suas complicações — Cura rapida
Hemorrhoides e hydrocele cura radical sem dor e sem operação
Rua São Pedro, 64 — Telephone 4-5803 — Das 7 ás 16 horas

Clinica Medico-cirurgica
DO
Dr. Americo Caparica
Consultorio: Rua Visconde do Rio Branco, 31 (Sobrado)
Diariamente das 3 ás 6 horas
TELEPHONE 2-2949
Residencia: Rua Riachuelo, 56. TELEPHONE 2-5227

SO' E' CALVO QUEM QUER JA' EXISTE O **Petroleo Soberana**

RIALTO — PROGRAMMA URANIA
HOJE — Continuação do grande successo de
"A RUA DA ILLUSÃO"
Um film do PROGRAMMA MATARAZZO, apresentado MUSICADO pelo Programma Urania com Virginia Valli — Ian Keith.
Complemento: O film cultural da UFA, em uma parte "GUERRA AO MOSQUITO"
HORARIO: — 2 — 4 — 8 — 10 horas.
BREVEMENTE o lindo romance de aventuras sociaes: "A DANSA DA ROLETA" com Renée Heribel — Henry Edwards.

THEATRO RECREIO
EMPRESA A. NEVES & CIA.
HOJE — A's 7 3|4 E 9 3|4.
DA' NELLA
dos victoriosos escriptores Marques Porto e Luiz Peixoto, que mereceu os maiores elogios da imprensa e os mais calorosos applausos do publico.
Aracy Côrtes, no samba "NA PAVUNA", trisado todas as noites; Mesquitinha, na notavel criação do "PALHAÇO".
A marcha "DA' N'ELLA", grande successo de Zaira Cavalcanti; Isabelita Ruiz, a triumphadora no primeiro contacto com o publico num samba brasileiro!
A mais homogena interpretação de toda a companhia
Perfeita impressão do CARNAVAL na rua.
AMANHA E SEMPRE — "DA' N'ELLA...".

Assignatura de jornaes e revistas

No começo do anno, as administrações dos jornaes e revistas ficam assoberbadas com o accumulo de serviço das tomadas e reformas de assignaturas. Para evitar contrariedades, e para que se possa ser attendido com presteza, é necessario cuidar desse assumpto, com bastante antecedencia o que permitirá que o trabalho seja feito com toda a regularidade. Quem desejar tomar ou renovar a assignatura de qualquer publicação do Brasil, poderá dirigir-se á "A ECLECTICA", á Rua Tres de Dezembro, n. 12, em São Paulo, ou á Avenida Rio Branco, n. 137, no Rio de Janeiro, — que será attendido promptamente. "A ECLECTICA" cobra, exactamente, os preços das assignaturas estabelecidas pelas revistas, jornaes, etc., sem augmento algum e distribue gratuitamente ás pessoas que tomam assignaturas por seu intermedio, valios brindes

EMPRESA DE PUBLICIDADE A Eclectica AV. RIO BRANCO, 137-1º PHONE N. 2356 RIO

Tem caspa ?
Use:
PETROLEO SOBERANA
Remedio infallivel

EXPURGOL
Extermina
Expurga

"ROCKFELLINA"
Indicações: Lombrigas, Solitarias, Ankilostomos, etc.

Novo producto de incontestavel exito na expulsão dos vermes intestinaes, principalmente os denominados "As carides Lumbricoides" (Lombrigas).
Com base de Oleo de Chenopodium (Essencia de Herva Santa Maria) substancia muito empregada pelos Exmos. Medicos da PROPHYLAXIA RURAL e da humanitaria MISSÃO ROCKEFELLER, em todo o mundo, é a ROCKFELLINA uma feliz combinação dessa substancia, com a Phenolph-tepeine, de fórma que, pela acção vermecida daquella e purgativa desta, obtem-se facilmente a expulsão dos vermes intestinaes, não necessitando de qualquer outro purgativo, além do que, sua acção "exito-secretora", assegura a inabsorpção do Chenopodium pela mucosa intestinal, facilitando assim o seu poder "Antithelmitico" e evitando os phenomenos da intolerancia. As pequenas perolas ROCKFELLINA são tomadas com prazer pelas crianças. Encontra-se em todas as Drogarias de S. Paulo e do Rio. Pelo Correio registrado, 1 tubo, 3$000. Pedidos á Drogaria Ribeiro, Menezes & Cia. — Rua Uruguayana n. 91. — Rio de Janeiro.

RENDAS DO CEARA'
novo sortimento recebeu a CASA "BOHEMIA"
AVENIDA PASSOS, 26

Prof. Oswaldo Barboza
CATHEDRATICO DA FACULDADE DE MEDICINA DO PARA'
CLINICA MEDICA
(figado, estomago, pulmões e coração)
Exames de laboratorios (sangue urina, leite, fézes, escarros) Raios X (diagnostico, tratamento, estereoscopias). Alta frequencia. Banhos hydro-electricos e de luz, Raios ultra-violetas e infra-vermelhos. Diathermia. Consultorio: 7 de Setembro, 135, 3.º andar, 10 ás 12 e 3 ás 5 — Telephone 2-0598 Residencia: Paulino Fernandes 82. (Botafogo). Tel. 6-2231

QUEM COMPRA FIADO PAGA DOBRADO

E' este um dictado antigo e muito verdadeiro, que quem compra fiado, paga dobrado e é geralmente mal servido. As roupas, por exemplo, todas as boas alfalatarias, cobram por um terno de roupa sob medida, 480$, 500$ e 550$. Pois bem, inscrevendo-se no util e vantajoso Club de Roupas da Alfaiataria Ferreira, á rua do Ouvidor, n. 56, sobrado, a prestações semanaes de 10$000 e com direito a sorteios diarios pelo final do maior premio da Loteria da Capital Federal, os srs. prestamistas obterão os mais superiores ternos de roupas feitos sob medida de casemira e aviamentos inglezes por 10$:, 20$, 30$, 40$ e 50$000 ou até ao seu justo preço que é de 45 semanas a 10$000, ou sejam 450$000, mas que, comparadas com muitos que por ahi se fazem, valem 500$000 e 600$000.
Os sorteados na 10ª, 20ª, 30ª e 40ª semanas, receberão ainda como bonificação especial mais uma calça de finissima casemira ingleza e os sorteados na 45ª, que é a ultima, dois ternos de roupa, ou o terno e o dinheiro...

Theatro São José
Empresa Paschoal Segreto
Sessões continuas a partir de 2 horas
HOJE—Cinema Sonoro
A super-comedia da Paramount toda cantada, dansada, synchronizada, com trechos falados:
"NO HOTEL DA FUZARCA"
Com os celebres irmãos Marx. Oscar Shaw e Mary Eaton
AMANHÃ —::— 2 esplendidos films no mesmo programma.
O MYSTERIOSO DR. FU' MAN CHU" — Musicado, com Neil Hamilton, Jean Arthur, "VIZINHOS VAIDOSOS", musicado, com Eddie Quillan e Alberta Vaughn.
Complementos — "A ESCOLA EM FESTA", interessante "sketch" sonoro, e "Paramount Jornal", synchronizado.

ELECTRO-BALL
R. V. do Rio Branco, 51
Um Attrahente Centro Esportivo
MAGNIFICAS E SESSÕES
CINEMATOGRAPHICAS
LUXO E CONFORTO
Varia dos torneios — NO — Variados torneios
ELECTRO-BALL
Rua Visconde do Rio Branco, 51

DIARIO NACIONAL
O segundo jornal em circulação, no Brasil. Matutino paulistano de grande circulação
As assignaturas iniciam-se em qualquer época
Anno . . . 40$000
Semestre . 22$000
Para annuncios e assignaturas na succursal do Rio de Janeiro

AGENCIA WILL — EMPREZA DE PUBLICIDADE E PROPAGANDA EM GERAL — CAIXA 2274 — Teleph. Norte 7660 — RIO DE JANEIRO
Encarrega-se de organização, distribuição e fiscalização de propagandas em todos os jornaes e revista do Brasil.
R. DA ALFANDEGA, 90

V. EX? Já experimentou, fazer uma refeição, na GRUTA DO NORTE, á Praça Tiradentes, 75 ?

QUER GANHAR SEMPRE NA LOTERIA?

A Astrogologia offerece-lhe hoje a RIQUEZA. Aproveite-a sem demora e conseguirá FORTUNA E FELICIDADE. Orientando-me pela data do nascimento de cada pessoa, descobrirei o modo seguro que, com minhas experiencias todos podem ganhar na loteria, sem perder uma só vez.
Milhares de attestados provam as minhas palavras. Mande seu endereço e 400 réis em sellos, para enviar-lhe GRATIS O SEGREDO DA FORTUNA. Remetta este annuncio — Endereço: Sr. Prof. P. Tong. Calle Pozos 1369. Buenos Aires — Republica Argentina — "Cite este Jornal".

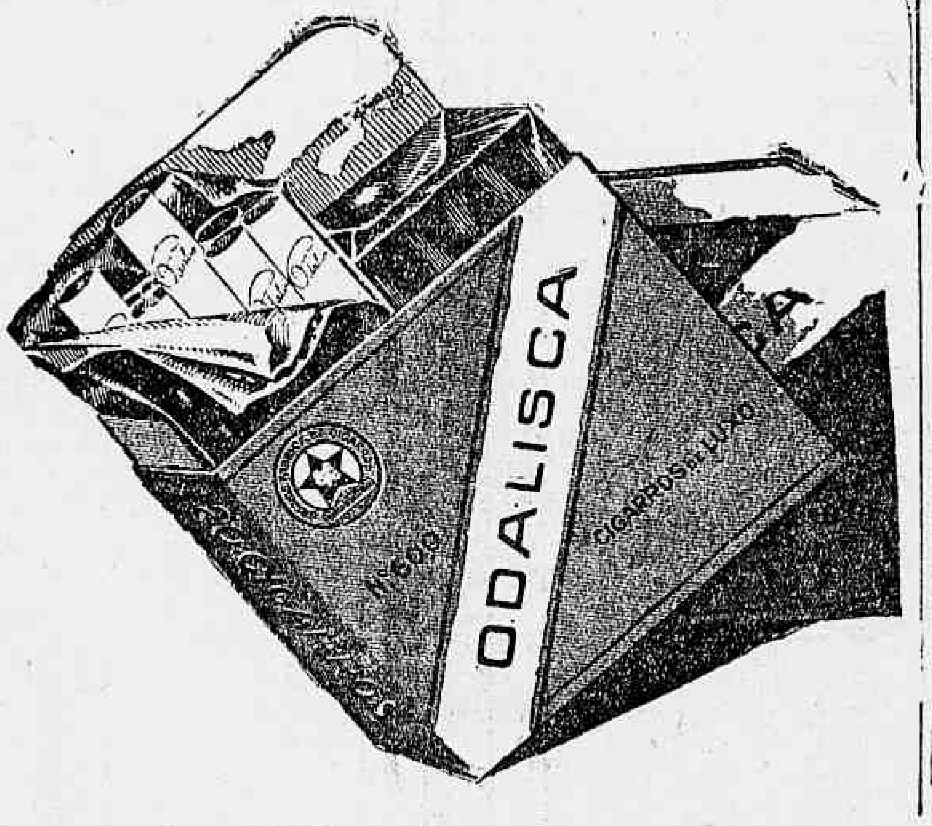

NAO DESANIMEIS !
A saude voltará. Em poucos dias o vosso
Mal-estar, Dôres no estomago, Tonteiras, Dôres de Cabeça, Máo halito, Enjôos, Pesadellos, Indigestões, Perturbações do Figado e Rins, desapparecerão se usardes
PILULAS SANTA FE'
Infalliveis na Prisão de ventre
PRODUZEM EFFEITO LAXATIVO SEM COLICAS
Deposito: Heitor, Gomes & Cia. — Alfandega, 95 — RIO

Grande Remedio Portuguez
UM SO' VIDRO DO
ACIDUROL
a ultima maravilha do Laboratorio Formosinho, de LISBOA, combate infallivelmente o
Acido Urico, Rheumatismo, Gotta, Arthritismo e o máu funccionamento do Figado - Rins - Bexiga.
VIDRO PELO CORREIO 12$000
Deposito: HEITOR, GOMES & Cia. — Alfandega, 95 — RIO

Radiotelegrapiha
Ensina-se, em combinação com a machina de escrever, na Escola Remington, rua 7 de Setembro ns. 67 e 59.

JUVENTUDE ALEXANDRE
PARA EMBELLEZAR E TRATAR OS CABELLOS.
CABELLOS BRANCOS
CASPA E CALVICIE
VIDRO 4$

A União Commercial
Temos o prazer de communicar ás nossas Distinctas Freguezas e Amigos que iniciamos, por motivo de Balanço, a venda de completo e variado "stock" de Baterias de Aluminio dos melhores fabricantes, ricas fantasias para presentes, crystaes, porcellanas, cutelarias, e muitos outros artigos de uso domestico, que são vendidos por preços que ninguem póde competir. Abaixo damos nota de alguns artigos de reclame:
Apparelhos de 1|2 porcellana para jantar, desde 55$, 70$, 90$, 110$, 140$, 150$ e 180$000.
Apparelhos de fina porcellana para chá, desde 35$, 45$, 50$, 60$, 70$, 80$ e 90$000.
Apparelhos de fina porcellana para café, 24$, 30$, 35$, 48$ e 60$000.
Pratos brancos e decorados, para mesa, preço de meia duzia. 4$500, 7$500, 9$, 10$, 12$ e 14$000.
Copos lisos e lapidados, preço de 1|2 duzia, 1$800, 2$800, 4$500, 5$, 6$, 7$ e 8$000.
Facas francezas para mesa, preço de 1|2 duzia, 7$500.
Facas francezas para s|mesa, preço de 1|2 duzia, 6$500
Fogareiros pressão, desde 18$000 a 30$000.
ENTREGA A DOMICILIO -- 21, RUA DA CARIOCA, 21
A nossa casa é em frente á Travessa
Neves Gonçalves & Cia. -- PHONES: 2-3929 E 2-2432